AÑO XXIV N,o 8,255

LA NACION

(EMPRESA PERIODISTICA "LA NACION" S. A.)

Fundado el 14 de Enero de 1917

EDICION DE 20 PAGINAS — SANTIAGO DE CHILE, VIERNES 12 DE JULIO DE 1940 — PRECIO EN TODO EL PAIS: 60 CENTAVOS

Plan de la defensa nacional presenta el Gobierno al Congreso en proyecto de ley

ESTIMA QUE PARA LLEVAR A LA PRACTICA SUS PROPOSITOS DE PAZ, SE DEBE CONTAR CON LOS RECURSOS ECONOMICOS Y LOS INSTRUMENTOS LEGALES QUE LO HABILITEN PARA DESARROLLAR UNA ADECUADA PREPARACION DE LA DEFENSA MILITAR DEL PAIS

Creación de un Consejo Superior de Defensa Nacional para asesorar al Gobierno en el estudio y resolución de los problemas que se refieren a la seguridad exterior del país

Con este objeto pide se autorice al Presidente de la República para que contrate uno o más empréstitos internos o externos hasta por la suma de mil millones de pesos

PARA SERVIR LOS OBJETIVOS CONTEMPLADOS EN EL PROYECTO DE LEY, SE CREA UN IMPUESTO DEL 1 POR CIENTO SOBRE LAS COMPRAVENTAS COMERCIALES Y OTRO IMPUESTO, PROGRESIVO, SOBRE LAS RENTAS MENSUALES SUPERIORES A MIL PESOS

El Gobierno ha enviado al Congreso el siguiente Proyecto de Ley relacionado con las necesidades de la Defensa Nacional:

"Los acontecimientos que se derivan de la guerra europea, cuyas repercusiones aun no es posible apreciarlas en toda su magnitud y alcance, han obligado a algunos países de América a adoptar medidas de razonable previsión y seguridad que se encaminan a evitar las perniciosas consecuencias que produce el abandono de la Defensa Nacional.

Nuestro país, que ha mantenido y quiere conservar la honrada neutralidad seguida hasta hoy y su política de paz y leal amistad con todas las naciones del orbe, puede ver amenazados estos nobles propósitos si no adopta, con la debida antelación las medidas que son necesarias para el resguardo de su soberanía.

El Gobierno necesita, para llevar a la práctica sus propósitos de paz internacional, contar con los recursos económicos y los instrumentos legales que lo habiliten para desarrollar una adecuada preparación de la defensa militar de nuestro país, auxiliada con la movilización de todos los recursos humanos y materiales con que cuenta.

Existe la obligación de preparar activa y rápidamente la defensa nacional, por desgracia, hasta aquí lamentablemente descuidada. Es ésta una obra que no sólo se realiza con la adquisición de elementos bélicos sino con la coordinación de todos los recursos industriales, agrícolas, mineros, de transportes, comerciales, en un plan de defensa desarrollado armónicamente y con patriótica abnegación.

Como siempre, juzga el Gobierno que el fomento de la producción en todas sus ramas es condición esencial en todo programa de esta índole, como también su ordenación interna correspondiente. Es así, pues, por lo que en el proyecto de ley que sigue se consultan ideas que tienen por objeto estimular la producción, poniéndola al servicio de una de las más imperiosas necesidades colectivas, cual es la de la preservación de la soberanía e integridad de la patria.

Es innecesario insistir en la conveniencia de un rápido pronunciamiento por el Congreso Nacional respecto del siguiente proyecto de ley, que presento en el carácter de urgente.

TITULO I
PARRAFO I
Del Consejo Superior de Defensa Nacional

Artículo 1.o. Créase el Consejo Superior de Defensa Nacional, que tendrá por objeto asesorar al Gobierno en el estudio y resolución de los problemas que se refieren a la seguridad exterior del país.

Formarán parte de este Consejo:

a) El Ministro de Defensa Nacional, que lo presidirá;

b) Los Ministros de Hacienda y de Relaciones Exteriores;

c) Los Comandantes en Jefes de las Fuerzas Armadas;

d) Los Jefes de los Estados Mayores de las Fuerzas Armadas.

Serán Secretarios del Consejo los Subsecretarios de Guerra, Marina y Aviación.

Art. 2.o. El Consejo tendrá las siguientes atribuciones:

a) Asesorar al Gobierno en la forma señalada por el artículo anterior;

b) Pedir las propuestas para previsión de materiales destinados a cualquiera de las tres ramas de la Defensa Nacional, de acuerdo con las necesidades de dicho servicio y de los fondos disponibles;

c) Aceptar en definitiva las propuestas, previo informe técnico de las autoridades militares, navales o de aviación, según corresponda;

d) Estudiar los diversos mercados extranjeros, a fin de determinar la compensación más ventajosa que pudiera derivarse de la cuantía de las exportaciones chilenas a un país determinado con relación al valor de los materiales bélicos que en el mismo pudieran adquirirse, y

e) Adquirir y exportar los artículos nacionales que se requieran para establecer la respectiva compensación, previos los informes que estime necesario solicitar de los organismos técnicos correspondientes.

PARRAFO II
De los recursos

Art. 3.o. Autorízase al Presidente de la República para que, a petición del Consejo Superior de Defensa Nacional, contrate uno o más empréstitos internos o externos hasta por la suma de mil millones de pesos, con un interés que no exceda del 5 o|o anual.

Art. 4.o. Para servir los objetivos contemplados por la presente ley, se establecen los siguientes impuestos:

a) 1 o|o sobre el monto de las compra-ventas comerciales, incluso el cambio de monedas acuñadas o billetes extranjeros;

b) 1 o|o sobre las rentas mensuales superiores a mil pesos y que no excedan de dos mil;

c) 2 o|o sobre las rentas mensuales superiores a dos mil pesos y que no excedan de tres mil;

c) 3 o|o sobre las rentas mensuales superiores a tres mil pesos y que no excedan de cuatro mil;

e) 4 o|o sobre las rentas mensuales superiores a 4.000 pesos.

Art. 5.o. Los recursos concedidos por el artículo anterior se destinarán preferentemente a servir los empréstitos que se contraigan conforme al artículo 3.o.

Art. 6.o. Las contribuciones establecidas en el artículo 4.o comenzarán a regir desde el 1.o de julio de 1940.

TITULO II
PARRAFO I
Disposiciones generales relativas a la Defensa Nacional

Art. 7.o. Por exigirlo el interés y la seguridad nacionales, se autoriza al Presidente de la República para que, de acuerdo con las necesidades de preparación de la República para resistir cualquiera agresión exterior y a petición del Consejo Superior de Defensa Nacional, pueda declarar "indispensable para la defensa del país" cualquiera industria, comercio o actividad; orientar o coordinar la marcha de las que fueron objeto de esta declaración, dictando las instrucciones y normas obligatorias que estime convenientes, y, en general, adoptar todas las medidas que considere necesarias para hacer más eficiente el régimen de economía y trabajo dentro de la finalidad esencial de preparar y asegurar el poder de resistencia de la Nación.

Art. 8.o Los servicios de utilidad pública, especialmente aquellos que provean al abastecimiento de las poblaciones, deberán proteger sus instalaciones en la forma que determine el Consejo Superior de Defensa Nacional, dentro del plazo de seis meses contado desde la fecha de la promulgación de la presente ley.

Ningún servicio de esta naturaleza podrá establecerse en el futuro sin que cumpla con este requisito.

Con el objeto precedentemente indicado, los planos de las instalaciones defensivas deberán entregarse por triplicado al Ministerio de Defensa Nacional.

Art. 9.o La misma obligación impuesta en el artículo anterior pesará sobre las empresas particulares que indique el Consejo Superior de Defensa Nacional, y los gastos en que incurran serán de su cargo; pero, en las condiciones y en la proporción que fije el Presidente de la República, previo informe del Consejo, podrá el Estado contribuir a ellos, con cargo al fondo extraordinario de defensa nacional. En la misma forma podrá auxiliarse con esos fondos al Fisco en las obras o actividades que sean declaradas necesarias para la defensa nacional.

Art. 10. El personal de las empresas que tengan a su cargo servicio de utilidad pública, deberá ser chileno, con excepción del que desempeñe funciones que requieren conocimientos especiales, caso en el cual el Presidente de la República, calificando las circunstancias, podrá autorizar el desempeño por extranjeros.

La misma obligación de ocupar personal chileno podrá imponerse por el Presidente de la República a las Empresas Fiscales, Semifiscales y Particulares que desarrollen actividades de importancia para la seguridad o el progreso del país.

Las empresas actualmente establecidas darán cumplimiento a la obligación prescrita en el inciso 1.o dentro de seis meses, contados desde la fecha de la promulgación de esta ley; y la obligación que conforme al inciso anterior imponga el Presidente de la República, se cumplirá en el plazo que fije el respectivo Decreto Supremo.

Art. 11. Prohíbese a las personas extranjeras, naturales o jurídicas, y a las sociedades de que formen parte extranjeros, adquirir, arrendar, explotar o administrar predios rústicos, concesiones industriales y mineras y poseer otros bienes que los que el Consejo de Defensa Nacional señale, situados a menos de 50 kilómetros de las fronteras terrestres del país o a menos de 15 kilómetros del litoral, salvo que el Presidente de la República, en casos calificados, lo autorice expresamente.

Si se realizan operaciones en contravención a lo dispuesto en este artículo, el Presidente de la República podrá decretar la venta en pública subasta de los bienes correspondientes y la cancelación de las concesiones o permisos, todo en beneficio fiscal, sin indemnización ni reembolsos para los infractores.

PARRAFO II
De las penas

Art. 12. Toda actividad dirigida a comprometer o a perturbar la neutralidad de la Nación, constituye delito, que será penado con presidio menor en su grado máximo y multa de $ 1,000 a $ 5,000.

El Presidente de la República establecerá las medidas de policía que sean necesarias para prevenir la comisión de hechos que puedan constituir este delito.

PARRAFO III
De las expropiaciones

Art. 13. Podrá el Presidente de la República, a petición del Consejo Superior de Defensa Nacional, declarar de utilidad pública y proceder a decretar la expropiación de todos los predios, concesiones y explotaciones industriales, mineras o de otros bienes situados a menos de 50 kilómetros de las fronteras terrestres del país o a menos de 15 kilómetros del litoral. Las expropiaciones serán pagadas con cargo a los recursos concedidos por la presente ley.

Art. 14. Podrá el Presidente de la República proceder a la expropiación, en la misma forma señalada por el artículo anterior, de todo invento que interese a la defensa nacional.

Art. 15. Se aplicará a las expropiaciones a que se refieren los artículos anteriores las disposiciones contenidas en la ley N.o 3313 de fecha 29-IX-917, en relación con el Decreto-Ley N.o 182, de 15 de mayo de 1931.

TITULO III
De la vigencia de la ley

Art. 16. Sin perjuicio de lo prevenido en el artículo 6.o, la presente ley regirá desde la fecha de su publicación en el "Diario Oficial".

NO HAY RENUNCIAS DE MINISTROS

Interrogamos en la tarde de ayer al secretario-jefe de la Presidencia, don Humberto Aguirre Doolan, sobre los insistentes rumores de crisis ministerial. El señor Aguirre Doolan nos declaró formalmente que ninguno de los once Ministros ha presentado su renuncia.

INFORMES DIPLOMATICOS

El señor Alberto Serrano Pellé, Ministro de Chile en la República del Paraguay, ha enviado una comunicación al Ministerio de Relaciones Exteriores, en que informa detalladamente acerca de la nueva Constitución de la República del Paraguey.

—El Embajador de Chile en Alemania, don Tobías Barros Ortiz, ha informado sucintamente a la Cancillería acerca de la Conferencia que sostuvieron en Berlín los Ministros de Relaciones Exteriores del Reich y de Italia, von Ribbentropp y Conde Ciano, respectivamente.

Crucero "Phoenix", de la flota de EE. UU. arribará en la mañana de hoy a Valparaíso

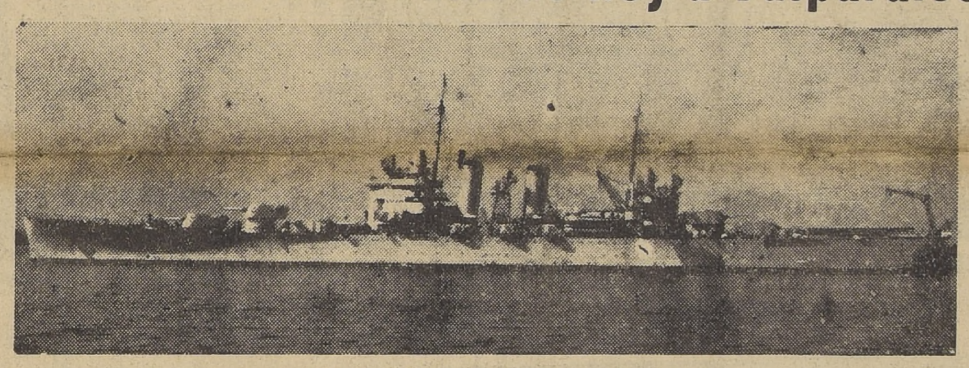

El crucero norteamericano "Phoenix" que llega hoy a Valparaíso

En las primeras horas de la mañana de hoy, alrededor de las nueve horas, largará sus anclas en Valparaíso el crucero norteamericano "Phoenix", que viene a nuestro país en visita oficial.

Es este crucero uno de los buques de guerra más nuevos que posee Estados Unidos, pues fué echado al agua en 1938, contando con los más modernos adelantos de la ingeniería naval. Desplaza 9,700 toneladas, posee cuatro hélices, turbinas de 100,000 HP. y desarrolla un andar de 32,5 nudos por hora y tiene un radio de acción de 14,500 millas. Fuera deseñor C. H. Fisher, distinguido marino norteamericano que por primera vez visita nuestro país.

FESTEJOS

Como hemos informado las autoridades y la Armada Nacional han preparado un programa de festejos en honor del comandante, jefes y oficiales del crucero norteamericano.

Hoy puede quedar solucionado el conflicto de la industria panificadora

Patrones y obreros evidenciaron ayer un común propósito de armonía. — Las gestiones de arreglo son conducidas con especial tino por el Ministro del Trabajo, señor Pradenas Muñoz. — En la mañana de hoy habrá reuniones con los industriales y el Comité de Huelga, que darán la pauta de solución; en la tarde, concentración obrera

SE APLAZO LA HUELGA ANUNCIADA PARA HOY

Como resultado de las diversas conferencias realizadas durante todo el día de ayer, bajo la dirección del Ministro del Trabajo, don Juan Pradenas Muñoz, para avanzar en la solución del conflicto de los panificadores, se arribó a la conclusión de que los trabajadores resolvieron aplazar la huelga anunciada para hoy por 24 horas, es decir, para la madrugada de mañana sábado, a fin de dar tiempo para que las gestiones de solución, que ofrecen perpectivas favorables, puedan perfeccionarse. En tal caso el conflicto podría quedar concluído en la tarde de hoy.

POSIBLES PUNTOS DE SOLUCION

La probable solución de las dificultades, se obtendría, según pudo apreciarse en las distintas reuniones y entrevistas de ayer, con intervención de los industriales y los obreros, a base de un alza de los salarios y tal vez de un pequeño aumento en el precio del pan, para conciliar así los intereses en juego.

Fuimos informados, aunque no nos fué posible confirmarlo, que los industriales habrían estudiado un aumento provisional inmediato para los obreros de una pequeña cantidad de salario, el cual empezaría a regir desde hoy.

ANOCHE SE REUNIERON LOS MINISTROS

Para considerar el estado del conflicto y estudiar medidas de solución, a la vez que para ampliar las ya tomadas para asegurar en todo caso la producción de pan para la población, hubo en las primeras horas de anoche, una reunión de Ministros, en el Ministerio del Interior.

LAS GESTIONES DE HOY

A fin de seguir adelante las bien encaminadas gestiones de solución del conflicto, que ha llevado con especial tino el Ministro del Trabajo, señor Pradenas Muñoz, habrá en la mañana de hoy dos importantes reuniones. La primera será celebrada por este Secretario de Estado y los industriales, en el Ministerio del Interior, a las 10 horas, y la segunda, con los miembros del Comité de Huelga, en el Ministerio del Trabajo, a las 10.30 horas. Se estima que en estas conferencias se darán pasos definitivos en la feliz terminación de las dificultades, por cuanto se ha observado en patrones y obreros un común propósito de finiquitarlas, en homenaje al Gobierno, a la tranquilidad pública y a sus propios intereses.

CONCENTRACION DE LOS OBREROS

Por su parte los panificadores se reunirán desde las dos de la tarde, en sus respectivos Sindicatos, que como se sabe, son seis en Santiago, y según las instrucciones que imparta el Comité de Huelga—que es en estos momentos su mayor autoridad—celebrarán concentración general a las 4 de la tarde, en un punto que el mismo organismo indicará. Dicha concentración tendrá por objeto conocer los últimos puntos de solución del conflicto y pronunciarse sobre ellos de manera definitiva.

UN RESUMEN DE LAS ACTIVIDADES DE AYER

En la mañana de ayer se efectuó con el Ministro del Trabajo, Sr. J. Pradenas Muñoz y con el Director general del Trabajo señor Mariano Bustos, una reunión de los industriales y de los obreros panificadores, a fin de estudiar la solución del conflicto que se ha planteado en esta actividades.

Los obreros panificadores hicieron contraproposiciones, rebajando algunas de las exigencias que han formulado en el pliego primitivo de peticiones. Estas contraproposiciones fueron estudiadas directamente entre los representantes patronales y de los obreros, cambiándose ideas sobre ellas.

NUEVA REUNION

En la tarde se efectuó una nueva reunión, a fin de proseguir el estudio del conflicto.

En esta oportunidad los patrones manifestaron que les era imposible aumentar los salarios si, previamente, no se autorizaba el alza del precio del pan en cinco o diez centavos el kilogramo. Tampoco aceptaron la reducción del quintalaje de uno tres cuarto a uno y medio, como lo solicitan los obreros.

ENTENDIMIENTO DIRECTO

Tanto las reuniones habidas en la mañana como en la tarde, el entendimiento de las partes fué directo, gracias a la intervención del Ministro del Trabajo, que se encuentra vivamente preocupado de encontrar la solución efectiva a este problema.

LOS OBREROS APLAZAN LA HUELGA

Reunido en gran concentración el gremio de panificadores, en el Teatro Capitol en la tarde de ayer, debatió extensamente la situación existente en el conflicto. Hubo acuerdo, por último, para aplazar la huelga por 24 horas, a fin de dar tiempo para que en el día de hoy pueda llegar a una solución adecuada de las dificultades.

MOLINEROS CON EL MINISTRO DE AGRICULTURA

Se nos ha informado que en la mañana de hoy se entrevistará con el Ministro de Agricultura una Delegación de los obreros molineros para tratar algunos aspectos relacionados con el movimiento de panificadores y alza del trigo y probablemente del pan

MATRICULA

Escuela de Servicio Social

DEL

Ministerio de Educación Pública

La matrícula de la Escuela de Servicio Social del M. de E. P. estará abierta desde el 10 al 20 del presente. La Secretaría para recibir las inscripciones funcionará diariamente, de 3 a 5 P. M., en el edificio de la Dirección General de Beneficencia Mac-Iver 541, 4.o piso.

Santiago, 10 de Julio de 1940.

LA DIRECCION.

RENTA ADUANERA

La Renta Aduanera, durante la semana comprendida entre el 1.o y el 6 de julio, alcanza a $ 17.412,009 que se descompone en la siguiente forma:

Exportaciones, $ 7,705; Importaciones, $ 12.070.974; Obras entradas, $ 5.333,330.

La exportación de salitre en la semana indicada, alcanzó a 291,367 quintales métricos.

EL LUNES ASUMEN LOS NUEVOS SUBSECRETARIOS DE TRABAJO Y TIERRAS

El lunes próximo asumirán sus cargos los nuevos Subsecretarios de Tierras y Colonización señor Littré Quiroga y de Trabajo señor Claudio Aliaga.

Como se sabe, estas personas permutaron los cargos que servían.

ESTA LLEGANDO CEMENTO IMPORTADO PARA LA CORP. DE FOMENTO DE LA PRODUCCION

El vapor "Losada" está descargando en San Antonio 50,000 sacos y llevará a Talcahuano 24,000

ZONA NORTE TIENE ASEGURADO EL ABASTECIMIENTO

Se nos informa que ya ha comenzado a llegar al país el cemento portland extranjero, adquirido para aliviar la escasez de este artículo, que se ha hecho sentir en el mercado consumidor desde hace algunos meses.

En efecto, el vapor "Losada" está descargando actualmente una partida de 50,000 sacos en el puerto de San Antonio, y llevará al puerto de Talcahuano otros 24 mil, a fines de la presente semana.

Entre la Corporación de Fomento, la Sociedad Fábrica de Cemento El Melón y la Corporación de Reconstrucción y Auxilio, se ha llegado a un acuerdo conforme al cual esta última Corporación dispondrá, durante los meses de julio, agosto y septiembre, de 70,000 sacos de cemento para su distribución en la zona devastada.

Igualmente, la zona norte tiene asegurado el abastecimiento de este artículo, pues el vapor "Lagarto" llegará a Arica en el curso de esta semana, y dejará 12,000 sacos en ese puerto, y 36 mil en Antofagasta. Además, próximamente arribarán por el vapor "Vinland", las siguientes partidas: 12,000 sacos para Arica, 24,000 sacos para Tocopilla, 48,000 sacos para Antofagasta, y otros 24,000, que probablemente se dejarán en Coquimbo.

Debe también agregarse a las partidas de cemento enunciadas más arriba, 10,000 sacos para Iquique e igual cantidad para Talcahuano, que trae el vapor "Oropesa", y cuya llegada se anuncia para el 17 del actual al puerto de Iquique. Por último, vienen otras partidas en viaje de cemento importado, y cuya llegada se anunciará en su oportunidad. Todo esto permite afirmar que la escasez actual de cemento ha de desaparecer con la rapidez que requiere su enorme importancia

GANADO FINO, DE GRANDES ANTECEDENTES LECHEROS LLEGARA ESTE MES AL PAIS

Adquirido por la Corporación de Fomento en Estados Unidos y Canadá

Como se ha anunciado en otras ocasiones, la Corporación de Fomento de la Producción está empeñada en traer al país un importante contingente de animales de los mejores antecedentes lecheros, tanto para sumarlo a nuestras actuales lecherías y mejorar el abastecimiento de los centros consumidores, como para elevar la calidad de la actual masa ganadera nacional destinada a tan imprescindible objeto.

Con tales propósitos, la Corporación de Fomento destacó en Estados Unidos una comisión compuesta de dos especialistas que gozan de gran prestigio en el país, para que procedan a la selección y adquisición de los animales que reúnan las condiciones fijadas por la Corporación, teniendo presente las necesidades del país y las costumbres de nuestros agricultores. Esta comisión ha desempeñado satisfactoriamente su cometido, y es así cómo en el vapor "Imperial", que debe arribar a Valparaíso a mediados del mes en curso, viene el primer cargamento, compuesto de 110 animales, que serán traídos al local de Exposiciones de la Sociedad Nacional de Agricultura, ubicado en la Quinta Normal, donde estarán a la vista del público

Para asegurar la llegada de estos animales en buenas condiciones, la Corporación ha tomado toda clase de medidas, designando además un personal competente y especializado a cargo de un veterinario, para que vigile el ganado durante el viaje, previniendo las enfermedades o accidentes que pudieran ocurrir.

Por otra parte, como se trata de ganado fino, de grandes antecedentes lecheros y cuidadosamente seleccionado, la Corporación ha dictado algunas normas a que deberán ceñirse los interesados en adquirir estos animales, normas de suyo interesantes y que daremos a la publicidad próximamente. Desde luego, todo interesado deberá inscribirse previamente en el Departamento de Agricultura de la Corporación de Fomento, calle Ramón Nieto, séptimo piso, acompañando después una solicitud en la forma que le será indicada.

Por fin, cabe destacar la magnífica oportunidad que, gracias a la iniciativa de la Corporación de Fomento, se presenta a nuestros agricultores y productores de leche para adquirir un ganado que difícilmente volverá a llegar al país. Es una ocasión que no debe ser desperdiciada

AVISOS ECONOMICOS CLASIFICADOS

ALAMBRE
CAÑERIA
METAL DESPLEGADO
S. SACK
San. PABLO 1179
MORANDE 817

Indice de Avisos Económicos Clasificados

1.—Alhajas, monedas y antigüedades.
2.—Automóviles, camiones y vehículos.
3.—Neumáticos, accesorios y garages.
4.—Arriendos buscados.
5.—Arriendos ofrecidos:
—Casas, chalets.
—Departamentos y piezas.
—Locales, oficinas.
6.—Abarrotes, comestibles. frutos del país.
7.—Arboles y plantas.
8.—Armas, caza y pesca.
9.—Articulos de escritorio. Libreria e imprenta.
10.—Aves y animales.
11.—Belleza y peluquería.
12.—Compra y ventas varias.
13.—Deportes, turismo y veraneo.
14.—Diversos.
15.—Educación.
16.—Fotografia, cine y útiles científicos.
17.—Ocupaciones buscadas:
—Empleados.
—Profesionales.
—Domésticos.
—Operarios.
18.—Ocupaciones ofrecidas:
—Empleados.
—Profesionales.
—Domésticos.
—Operarios.
19.—Residencias, Hoteles, Restaurantes.
20.—Materiales de construcción.
21.—Metales y minerales.
22.—Motores, maquinarias y artículos eléctricos.
23.—Máquinas de escribir y coser.
24.—Muebles, menajes y artículos sanitarios.
25.—Modas e interés para el hogar.
26.—Mudanzas y transportes.
27.—Negocios e instalaciones. compra y venta.
28.—Objetos y animales perdidos.
29.—Personas buscadas.
30.—Préstamos, acciones y bonos.
31.—Productos medicinales.
32.—Propiedades compran:
—Casas, chalets.
—Quintas y sitios.
—Parcelas, chacras, fundos.
33.—Propiedades venden.
34.—Propuestas públicas y particulares.
35.—Radios e instrumentos de música.
36.—Remates voluntarios.
37.—Notificaciones y citaciones.
38.—Sastrerias e indumentarias.
39.—Talleres y composturas.
40.—Judiciales.

AGENCIAS
DE
"LA NACION"
PARA LA RECEPCION DE AVISOS ECONOMICOS:
SAN DIEGO 1181
Teléfono 76039
Cigarrería y Camisería "EL RECORD"
FERIA MATADERO N.o 42
PORTAL EDWARDS 2748, Cigarrería.
PORTAL EDWARDS 2752, Cigarrería.
SAN PABLO 3258, Peluquería.
MAPOCHO 2674, Peluquería.
PROVIDENCIA 1340, Pastelería Chile.
IRARRAZAVAL 2897, frente TEATRO HOLLYWOOD.
MAULE 1006.
RECOLETA 794, Peluquería PARIS.
Lavandería, DOMINICA 835,
Lavandería Higiénica, INDEPENDENCIA 319,
Agencia de Empleos.
En las Agencias se reciben avisos hasta las 9 P. M.

1.—Alhajas, monedas y antigüedades.

BOLETOS. JOYAS, brillantes, oro compro, supero cualquier oferta. Nueva York 25. Costado Club Unión. 31 Jul.

PARA ANTIGUEDADES, OBjetos de arte, Arturo Prat 6, nuevo local, se compra, vende muebles, cuadros, armas, marfiles, santos de madera, joyas y monedas de colección. julio 17

BOLETOS AGENCIA DE joyas, compro, pagando altos precios. Avenida Bernardo O'Higgins 1017. 23 Julio

¡¡NOVIOS!! PARA ARGOLLAS. Fábrica Sostín. Nueva York 66. 13 julio

ACERO
OCHAVADO CUADRADO
REDONDO PARA MINAS
PRECIOS BAJOS
S. SACK
San PABLO 1179
MORANDE 817

¡GRATIS! ¡VALIOSOS PREMIOS

¡Imite a Mickey ROONEY

GRAN CONCURSO
Andy Hardy DETECTIVE

Organizado por:
LA NACION
TEATRO METRO
CASA HEFFER — HUERFANOS 950
SEDAS LANAS Garnet — HUERFANOS 945
JOYERIA PARIS — AHUMADA 211

Dedicamos este nuevo y original CONCURSO ANDY HARDY "DETECTIVE" a todos nuestros lectores. 3 GRANDES PREMIOS y 20 PREMIOS DE CONSUELO, prestarán un gran interés a esta nueva competencia de suerte y habilidad detectivesca.

BASES DEL CONCURSO:

1.o Este Concurso se abre hoy y terminará, impostergablemente el próximo DOMINGO 14, del presente mes, a las 24 horas.

2.o Entre las soluciones que acierten el enigma y cumplan con todos los requisitos que se exigen en este Concurso se sortearán los siguientes 3 GRANDES PREMIOS: 1.o Un corte de seda obsequiado por la CASA "GARNET" Huérfanos 945. 2.o Una máquina fotográfica Kodak "Brownie" Special 620, donada por la CASA "HEFFER", Huérfanos 950. 3.o Un reloj pulsera, obsequiado por la JOYERIA "PARIS" Ahumada 211.

3.o Entre los Concursantes que no acierten con el enigma se sortearán 20 PASES de 2 Entradas cada uno, para una función del TEATRO METRO, que exhiba la película "ANDY HARDY DETECTIVE", inspiradora de esta original Competencia.

4.o Las soluciones deberán ser enviadas a LA NACION o al TEATRO METRO, Casilla C. Stgo., en sobre cerrado y con la indicación "CONCURSO ANDY HARDY, DETECTIVE".

¡IMITE A MICKEY ROONEY, COMO DETECTIVE Y... SIGA LA PISTA!

SIGA LA PISTA....

A la sala del Juez Hardy llegan dos ancianos en busca de consejos legales. Se trata del matrimonio Volduzi que, según ellos dicen, no cuentan con la ayuda de ningún miembro de familia, pues son solos en el mundo. El Juez estudia el caso y sospecha que este matrimonio le oculta algo. Ese algo debe ser un pariente cercano, quizá un hijo o una hija.

Las sospechas del Juez toman un camino de tal realidad que, al saber que su hijo Andy necesita dinero para arreglos de su destartalado automóvil, al extremo de haber tomado parte en un concurso literario para ganar el premio de 50 dólares que se ofrece, resuelve ofrecerle una cantidad a su vez, si descubre a alguien de apellido Volduzi.

Andy Hardy transformado en detective, conoce un lote de muchachas que llevan antes de sus apellidos, la letra inicial V. Para averiguar que significa la V. les hace el amor o atraviesa por cien mil dificultades.

En la fotografía del lado aparecen 9 muchachas. Una de ellas es la nieta de los ancianos Volduzi. ¿CUAL DE ELLAS...?

Haga Ud. una cruz con lápiz o tinta, sobre el rostro de aquella que crea Ud. que es la nieta Volduzi. Busque Ud. CUATRO AVISOS ECONOMICOS, en las páginas de nuestro diario, que comienzan con las frases que se indican abajo. Pegue los cuatro avisos cada uno sobre la frase que le corresponde. Recorte entonces esta información completa y, bajo sobre cerrado, envíela a LA NACION o TEATRO METRO, Casilla C. Stgo. tal como se indica en el otro párrafo.

Concurso "ANDY HARDY DETECTIVE"
Teatro Metro. Casilla C., Stgo.
CUPON
NOMBRE .....
DIRECCION.....
Recorte este cupón, escriba su nombre y dirección con claridad y adjúntelo con la solución de este concurso.

RESIDENCIAL PRESTIGIADA, HOTEL AITOR, UNICO EN SU ¡¡NOVIOS!! PARA ARGOLLAS COLCHONES, LANA COTIES

ORO, JOYAS, BRILLANTES' platino, plata, monedas antiguas compramos superando cualquier oferta. Bandera 72. Agosto 5

¡¡¡ BRILLANTES JOYAS !!! Oro, plata, monedas, compramos, superando cualquiera oferta. Huérfanos 1121. 29 Jul.

BRILLANTES, ORO, PLATINO, boletos compro. Moneda 973. Teléfono 89866. 16 Jul.

NOVIOS: ARGOLLAS ORO, 14 y 18 kilates, macizas, grabadas, desde $ 96 par. San Diego 780 Relojería Sportman. 31 Jul

SI SU RELOJ SE DESCOMPONE, DRUVI lo dejará nuevo. — Alameda 773, Oficina 11. Julio 18

2.—Automóviles, camiones y vehículos.

RODAMIENTOS PARA AUTOmóviles y camiones de cualquier marca. Surtido completo instantemente en existencia SKF Estado 50. 2 Agosto

LUIS MIRANDA, PROFESOR autorizado, enseña manejar y mecánica automóviles. Almirante Barroso 762. 30 Jul.

CONTRA GRIPPE, OBLEAS Chinas Li-Wu-Pat. 7 Agosto

EMILIO TORRES, ATIENDE en su garage. Agustinas 2437 toda clase de reparaciones de autos. 13 julio

MANDE HACER SUS CARROcerías de carga y microbuses. Inés de Aguilera 1053. Plaza Almagro. 10 Agosto

EMPAQUETADURAS PARA AUtomóviles y motores explosión fabrico. Riquelme 913. 14 Jul.

VENDO COCHE 4 PUERTAS, recién ajustado. 7 mil pesos. Portugal 1155. Julio 12

CARRETON NUEVO PANADEro, vendo de ocasión. Calle Lira 848. 11 Jul

3.—Neumáticos, accesorios y garages

LLEGARON RESPUESTOS Y accesorios para bicicletas. Mueblería "La Santiago". Agustina 847. 25 Julio

¡OCASION! CINCO RUEDAS Ford. Neumáticos aro 19. Flamantes. Londres 11. 14 jul.

4.—Arriendos buscados.

NECESITO ARRENDAR 2 A 5 cuadras, terreno con casa. Mercado Central, Rosa Suázo.

5.—Arriendos ofrecidos.

200, 250, SALONES GRANDES, amoblados. Echaurren 272.

ARRIENDO UNA PIEZA. Matrimonio sólo. San Pablo 3138.

ARRENDAMOS PROPIEDADES Caja Propietarios. Santo Domingo 1249. 17 Feb.-1941

ADMINISTRAMOS PROPIEDades Caja Propietarios. Santo Domingo 1249 17 Feb.-1941

6.—Abarrotes, comestibles y frutos del país.

BODEGA ESPERANZA, RAMIrez y Lobos, compra venta papas, arbón, toda clase: granos en general, reparte domicilio. Ganda illas 111. Teléfono 86138. 18 Julio

PAPAYA BROCKWAY SIEMpre la mejor. Exíjala a su repartidor. Teléfono 51838. julio 23

BOMBONES Y CONFITES HAmelin, son de alta calidad. — Pruébelos. Distribuidores: Márques, Giglio y Cía.— San Pablo 960. Oficina 7. 16 Julio.

7.—Arboles y plantas

MAC - DONALD Y Charme, agentes autorizados de los productos Mussla desinfectante agrícola. Casilla 429. Viña del Mar. 15 Julio.

EUCALIPTUS GLOBULOS. 9 pesos mil; ciprés macrocarpa para cerca; pino insignis, frutales y forestales. Criadero Santa Marta. San Diego 2299. 8 Agost.

NARANJOS, LIMONEROS, PALtos, olivos, eucaliptus, macrocarpas, pinos insigne y toda lase frutales, forestales, gran existencia a la vista, ofrece: Jardín Linderos. Bandera 890. 15 Jul

CRIADERO SEMILLAS DEL país. Fábrica de maceteros, variedad en almácigos, todo el año alcachofas, freson, Espárragos; Eucaliptus globulus, en maceteros, Ciprés, Plantas ornamentales. — Mercado Central, Rosa Suazo. 19 Julio.

ARBOLES FRUTALES, PLANtas, arbustos, tierra hoja, ofrece Criadero Corrial. Alameda esquina Arturo Prat. El vivero está situado al lado Estación Renca. Agosto 7

ALCACHOFAS, FRUTILLAS, papas de flores y semillas. Despachamos provincias. Semillería Valenzuela. Mercado Central. 24 Julio

9.—Artículos de escritorio, librería e imprenta.

PLUMAS FUENTES, ENCENdedores, arreglo. Galería Alessandri 30. 20 julio

VENDO 2.o TOMO COLECCION nueva Códigos. C. M. A., Santo Domingo 3535. 15 julio

PAPELES PINTADOS
SALDOS
LIQUIDA
NUEVA YORK 29

julio 31

10.—Aves y animales

CRIADORAS, INCUBAdoras, comederos, bebederos, trampa y brujos. Tenemos lámparas etc. Casa Hugo. Huérfanos 1223.

11.—Belleza y peluquería.

ONDULACION PERMAnente al croquiñol, sin electricidad desde 20 pesos. Peluquería la Cruz, San Antonio 1. Teléfono 84085.

PERFUME INIMITABLE, calidad insuperable, polvos y crema "Tabú". Distribuidores: Márquez, Giglio y Cía., San Pablo 960, Oficina 7.

$ 25 PERMANENTES. Ondulación importado, sin electricidad, duración garantida. Lambert. Puente 562 (altos)

12.—Compra y ventas varias.

COMPRAMOS DENTADURAS dientes sueltos, usados. Ahumada 72.

CONTRA DOLOR DE CABEZA Obleas Chinas Li-Wu-Pat.

BOTELLAS Y SACOS SE compro cualquier cantidad pagando los mejores precios. Agustinas 2728. Teléfono 94201.

VENDO UTILES DE CAMA ría Avda. Gorostiaga 1 frente Conchalí. Tratar, Matadero N.o 412.

VENDE 30 SACOS CEMENTO blanco, 50 sapallos, bueno y 200 litros chicha pura. Verlos a calle Maipú 1170.

VENDO SILLA DE MILITAR botas, varios muebles. Tratar: Nataniel 277.

DE OCASION VENDO TANtería nueva, especial cocina para archivos y cajas o negocios diversos. Merla, Mac Iver 144. Julio

14.—Diversos.

DENTADURAS COMPLETAS ras rápidas, precios bajos. 2059.

MALUJE, MENTALISTA. Adivinancia. Coquimbo 1131.

15.—Educación.

ENGLISH ACADEMY. Clase enseñanza privada: taquigrafía, contabilidad, dactilografía, aritmética. — Shorthand, Agustinas 1 Teléfono 69372.

¡DIPLOMESE! CORTE Confección, sombreros, peinado manicure. "Instituto Técnico" Santo Domingo esquina nos.

¡OJO! "MECANICA DENTAL modas, sombreros, peinados, nicure, sastrería, contabilidad etc Rápido moderno, económico, garantido. Internado para señoritas, moral agradable. Aprobadas Escuelas Politécnicas profesionales "Diaz-Gascogne" dadas 1914. Reconocidas por mo Gobierno. Santo Domingo 670. Teléfono 60468.

ACREDITADO "INSTITUTO Técnico". Santo Domingo 1 Enseñanza rápida, garantizada contabilidad, taquigrafía, cación, dactilografía (taquicit prospectos.

ACADEMIA CORTE, CONFECción, sombreros, flores, peinado ría. Ahumada 358.

CURSOS RAPIDOS: Taquigrafía, contabilidad, redacción grafía, dactilografía un mes! Instituto Comercial, Ahumada 358.

APRENDA INGLES COMPLETAmente, método propio. Habilidad. Curso rápido. Instituto Anglo-Americano. 1235.

S. SACK
FIERRO NACIONAL
REDONDO-CUADRADO
SECCION ESPECIAL
Sn PABLO 1179
MORANDE 817

GUIA PROFESIONAL

ABOGADOS

MULLER RIVERA Hnos. Morandé 291— Oficina 21 10—1 y 3—7 Nulidade matrimonios. posesiones efectivas, asuntos familias Atención gratuita. 3-4 31 Jul

LISANDRO SANTELICES Huérfanos 1112. Teléfono 86831. 9 enero

ALEJANDRO SERANI B Huérfanos 1294 Depto. 45 — Teléfono 65788 13 julio

CONTADORES

CONTADOR EXPERTO AUTOrizado atiende toda obra contable. Francisco Medel Casilla 3478 Teléfono 52596. 11 Oct.

MEDICOS

FAIVOVICH Corazón — Pulmón — Estómago Rayos X. Nataniel 426.—63975. 30 julio

DOCTORA BEHM Mac-Iver 663 7 Julio

WAUGH ROJAS Cirugía Impotencia sexual. Várices. Hemorroides. Miraflores 459. Teléfono 82149. 31 julio

ERNANI PARODI Piel, Sífilis, Venéreas Arturo Prat 177 julio 15

Dra. LUISA PACHECO DE AVILES Médico Cirujano Señoras y Niños. Tratamiento esterilidad femenina Consultas de 2 a 4. Nataniel 475.— Fono 86762 N. Mac-Iver 663. N.O

DOCTOR DIMINSTEINS Exclusivamente enfermedades señora. Partos. Rayos X Diatermia Ahumada 47 — Teléfono 64206 31 Jul

DOCTOR CASTAÑON Especialmente pulmón Consultas 6-7 Agustinas 1269 edificio LA NACION 4.o piso Teléfono 82222-45457 N.O

INSTITUTO ENFERMEDADES DEL CORAZON Dr. GROSS Titulado Europa, Chile EXCLUSIVAMENTE PARA ENFERMOS DEL CORAZON Central 84 — Teléfono 84242 Agosto 5

DOCTOR LOIS Catedral 1467 Urinarias: de 2-4 Fono 64364 julio 31

GIRON Niños, 2 . 4. Moneda 859. — Teléfono 40474 16 julio

BEDOYA HUNSDOEFER Enfermedades sangre. Gonorrea. Piel. Venéreas. Rayos X para piel 1-5 Moneda 1685 agosto 10

RAMOS PIEL, VENEREAS, IMPOTENCIA Huérfanos 1917 julio 11

Dr. GORGEWSKY Rayos X Estómago, hígado Broncopulmonares - Diabetes 2 a 5 Almirante Barroso 57 agosto 8

GASTON RAMIREZ Piel — Sífilis — Venéreas Monjitas 779 julio 25

CLINICA UROLOGICA Lira Valencia Pensionado, riñones, vejiga, próstata, venéreas. Huérfanos 2247. Teléfono 93107. 31 julio

PROFESOR STUTZIN Ex Director Hospital Berlín. Riñón, vejiga, urinarias, perturbaciones psicofísicas, glandulares, impotencia (Sexología). Telefo. near 61473. Santo Domingo 792. 9 Agost.

PRACTICANTES

CLINICA ARAYA Ultratermia - Ultravioleta Lastra 613 — Teléf. 60832 julio 31

OCULISTAS

GUSTAVO LOPEZ PATIÑO 6—8 Moneda 973, piso octavo Oficina 837—Teléfono 89845 31 Jul.

OPTICOS

OPTICA KOHN Pasaje Matte 23.— Casilla 1509

CONSULTORIO OPTICO Anteojos por recetas oculistas Bandera 290 julio 25

DENTISTAS

Dr HECTOR PACHECO P Extracciones difíciles, puentes, placas modernas. De 3 a 7. edificio "La Nación" Agustinas 1269 Teléfonos: 82222-47506. N.O

DENTISTA GUILLERMO AHUMADA Carmen 25 agosto 8

ENRIQUE MORENO Dentista San Antonio 787

Dr. ARMANDO RODRIGUEZ. Cirujano-Dentista. Andrés Bello 976. 9-12; 2 1/2-5 1/2. Placas completas sin paladar, succión neumática. 5 Ag

WENCESLAO MUÑOZ Dentaduras artificiales Teléfono 63628 San Diego 374 24 Feb 4

MECANICOS DENTALES

MECANICO DENTAL Dentaduras, placas, composturas dos horas Puede esperarlas Nueva York 17 julio 11

DENTADURAS Placas, composturas, dos horas Precios módicos. Barahona San Francisco 120 julio 31

MATRONAS

MERCEDES GARRIGRANDI Regresó extranjero. Ultimos adelantos. Tratamientos indoloros. Métodos para rejuvenecer Monjitas 335.— Teléfono 66244 19 Junio.

BLANCA PINEDA Recibe pensionistas. Consultas gratis San Diego 267 agosto 7

SEÑORA PHERING Atiende enfermos provincias Cochrane 95 agosto 11

FILOMENA YEVENES Calle Manuel Montt 2470 Fono 92861 Agosto 10

SEÑORA MORAL Embarazos normales o patológicos. Suturas. Casos urgentes. General Mackenna 1038, entre Puente y Bandera, Departamento I. Teléfono 63688. No hay plancha. 31 julio

H. IZQUIERDO Partos. Atención esmerada. Honorarios antiguos. Santa Lucía 152. Teléfono 62786. 31 julio

AMELIA MATUS Av. España 441 — Fono 94104 agosto 9

BLANCA FISCHER Avenida España 60 Teléfono 92788 agosto 9

VETERINARIOS

Dr. E. FERNANDEZ NAVAS Médico Veterinario San Francisco 1171.— Fono 51822 16 Julio

CLINICA VETERINARIA Americana Hospital perros y gatos Consulta permanente Providencia 265.—Teléfono 45224 Agosto 5

S. SACK
FIERRO
SAN PABLO 1179

LA NACION

Santiago de Chile, viernes 12 de julio de 1940

Presidente del Consejo
HORACIO HEVIA

Director
CARLOS PRENDEZ SALDIAS

Gerente
LUIS GAZMURI GATICA

ORGANIZACION ECONOMICA

S. E. el Presidente de la República ha hecho conocer el propósito del Gobierno de hacer uso de todos sus resortes constitucionales y legales, a fin de dar un fuerte impulso a la producción nacional, de modo que ella quede en aptitudes de responder a las exigencias reclamadas por los extraordinarios acontecimientos emanados de la conflagración europea y sus posibles efectos en nuestros Continente.

Aludiendo a la acción que, en tal sentido, pueden desarrollar patrones y obreros de las distintas actividades económicas, apunta el Excmo. señor Aguirre Cerda: "Ha llegado el momento de que unos y otros hagan un sacrificio colectivo extraordinario para conservar el ritmo vital del país, y que los extranjeros, que gozan de los mismos beneficios que los chilenos, solidaricen con el esfuerzo que exige la necesidad pública".

En realidad, hace falta que todos se penetren del momento excepcionalmente inquietante que nos han deparado acontecimientos alejados de nuestra órbita de acción, y nos pongamos a la tarea de prepararnos ante posibles condiciones nuevas, que podrían tornarse en profundamente angustiosas si acaso nos cogieran dentro de un ánimo desprevenido.

Como lo hace presente el manifiesto del Primer Mandatario, en otros países han debido ya adoptarse medidas drásticas. Y aunque aquí no hay razón para llegar hasta esos extremos, es preciso, sin embargo, que la nación se alce en un esfuerzo supremo de sacrificio, trabajo y disciplina, precisamente para evitar que mañana haya necesidad de recurrir a medidas dolorosas y de efectos hirientes para muchos intereses.

Desde luego, huelgas y cierres dilatados no se concilian con los antecedentes que debe tener en cuenta el país en estas horas, y, por lo tanto, resulta plenamente justificado que el Gobierno no acepte movimientos indefinidos de esta naturaleza. Tampoco podrá aceptarse ninguna reducción en las jornadas de trabajo, y así lo hace presente el Excmo. señor Aguirre Cerda, recalcando que los empleados públicos y semifiscales deberán ejercer sus labores las ocho horas reglamentarias, al paso que en las demás actividades se mantendrá la jornada de 48 horas semanales, como mínimo.

Es indudable que para la estabilidad y progreso de la producción agrícola es previo llevar a las labores campesinas un ambiente de tranquilidad social. Para esto, el Gobierno reglamentará la sindicalización campesina en forma de que ella signifique "un instrumento de verdadera cooperación a la producción nacional", como lo expresa el Presidente de la República. Y a la misma finalidad de paz interna propenderá el establecimiento del salario vital para los trabajadores de las distintas regiones del país.

S. E. se propone llamar a los representantes de las actividades económicas, para concertar con ellos fórmulas expeditas que hagan posible la realización de los anhelos gubernativos, referentes a obtener una mejor organización de nuestra economía y un mayor desarrollo de la producción. Seguramente habrá de encontrar en todos los sectores un espíritu de franca y generosa cooperación, porque el anhelo del Presidente de la República se ostenta como eminentemente patriótico, y porque a nadie habrá de ocultarse la profunda veracidad del aserto consignado en su manifiesto: "O nos organizamos o perecemos".

El negocio de los tranvías

Ha sido anunciado un proyecto del señor Alcalde de Santiago que crea una Corporación Tranviaria, cuyo principal objeto sería adquirir el actual negocio de la Compañía de Tranvías de Santiago, a fin de organizar sobre esa base el servicio de locomoción colectiva para la capital y comunas adyacentes.

La noticia no ha sido desmentida, de modo que no es posible dudar de su veracidad, a pesar de su extraordinaria inverosimilitud.

Hemos demostrado documentadamente, hasta la saciedad, que es absurdo considerar aisladamente el problema tranviario de Santiago, sin englobar en una misma solución la totalidad del negocio eléctrico que posee en nuestro país The South American Power Co. Ltd., por intermedio de la Compañía Chilena de Electricidad Limitada, de la cual la Compañía de Tracción de Santiago, dueña de los tranvías y rieles y de los galpones de la calle Mapocho, es una simple filial, segregada intencionada e ilegalmente en 1932 con el propósito de enajenarla o simplemente de cederla en cualquiera forma.

Hemos establecido, en larga y prolija campaña de divulgación, que no es aceptable adquirir, y ni siquiera aceptar gratuitamente, la concesión local, que tan deseosos de ceder se muestran sus empresarios, mientras ellos pretendan seguir conservando las demás concesiones de bienes nacionales, como vías de comunicación, mercedes de agua y demás monopolios de la totalidad de los medios de generación y distribución de energía eléctrica en la zona capital del país, que son la condición y compensación del servicio público de transporte que hoy tratan, diestramente, de abandonar.

Con acopio de datos y fundando nuestra opinión en la de las más altas autoridades jurídicas nacionales y extranjeras, especialmente en dictámenes del Consejo de Defensa Fiscal, advertimos también a las autoridades nacionales y locales —no hace todavía un año— que el argumento de la irrevocabilidad de estas concesiones, que se esgrime para imponer una solución, es falso, pues la forma en que ellas fueron obtenidas y revalidadas o prorrogadas en un período de anormalidad institucional del país, en 1931, las privó de un requisito constitucional que las hace nulas en todo cuanto exceda de las atribuciones municipales; de modo que esta circunstancia capacitó al Fisco o a los Municipios para entrar a tratar nuevas condiciones, favorables para el interés público, sin la presión de los hechos consumados que la Compañía de Electricidad invoca.

Es, en consecuencia, inexplicable la repentiva y casi sorpresiva decisión de nuestras autoridades comunales, de resolver el difícil problema de la locomoción colectiva, que pesa angustiosamente sobre nuestra capital, mediante la fórmula aparentemente sencilla y popular de comprar a los capitalistas extranjeros, usufructuarios del más importante negocio eléctrico nacional, el desastroso giro de los tranvías de Santiago, y eso en condiciones cuya inconveniencia vamos a seguir analizando hasta orientar a la opinión frente a esta nueva y peligrosa tentativa.

Problemas que afectan a Linares

Una comisión compuesta por las autoridades de la provincia de Linares, e integrada por un grupo de ciudadanos representativos de la industria, comercio y agricultura, ha visitado últimamente a S. E. el Presidente de la República y Ministros de Estado, con el objeto de exponer a los miembros del Poder Ejecutivo las necesidades más premiosas de esa rica provincia, y la manera de solucionarlas.

La verdad es que todas las provincias del país tienen graves problemas que resolver. Las del norte, luchan con la cesantía y ausentismo de la población; las del centro, con la absorción creciente que la capital ejerce en sus principales actividades; las del sur, se debaten en un esfuerzo supremo para recuperar el rango y el sitio de progreso que les arrebató el cataclismo de enero, y, por último, las provincias de la región austral claman, con toda razón, por una intervención más decidida del Estado, ya que, antes del actual Gobierno, permanecieron como al margen de la protección gubernativa.

No es raro, pues, que Linares, zona pródiga para la agricultura y para la industria, donde el Gobierno estudia la posibilidad de establecer una gran planta eléctrica generadora de energía para las más diversas industrias, tenga también cuestiones de interés público que atender, y busque el apoyo de las autoridades supremas para conseguir un resultado favorable a sus anhelos.

El carácter de estas aspiraciones deja de ser local o regional para convertirse en nacional. No de otro modo puede estimarse lo que dice relación con el camino longitudinal pavimentado, que los vecinos de Linares, San Javier, Villa Alegre y Parral estiman de vital necesidad que cruce por estas ciudades, de acuerdo con el trazado de la Dirección General de Caminos.

Otros asuntos se refieren a la salubridad pública. Las condiciones higiénicas de las principales ciudades de la provincia de Linares son deficientes. Villa Alegre y San Javier, Linares y Parral carecen de servicios bien dotados de agua potable. En las dos primeras ciudades nombradas, puede decirse que las instalaciones de agua potable se encuentran en estado de no poder prestar ya servicios: las cañerías, consumidas por el moho en el espacio de más de un cuarto de siglo, no pueden desempeñar las funciones a que fueron destinadas; rotas, oxidadas, disminuyen considerablemente el consumo de agua de esas ciudades por la pérdida creciente que experimentan.

La pavimentación de las arterias principales de la ciudad de Linares; la reparación de los caminos que unen la capital con los centros de producción; el mejoramiento de los hospitales, en todo sentido; las condiciones deplorables de la cárcel principal y de los Juzgados; la construcción de escuelas y liceos, forman, en resumen, las aspiraciones de la provincia de Linares. No son estos anhelos exagerados, y el algo demuestran, no es otra cosa que amor a la tierra, cariño por la provincia y afán de progreso que, aunque sea local, redunda en beneficio del país.

En una época en que los vecinos de las provincias sólo aspiran a establecerse en la capital, la iniciativa de los linarenses inspira simpatías, y es de desear que obtengan las reparaciones que con todo fundamento solicitan de los Poderes Públicos.

Análisis espectral del Partido Conservador

XLVI

LA MISTIFICACION DEL PATRICIADO MINORISTA

Nos corresponde demostrar a la luz del fenómeno constituido por la regresión republicana de la capacidad vital del pueblo chileno, las diferentes teorías que se han lanzado para justificar el formidable fracaso de 130 años de gobierno oligárquico, **efectuado con gran frecuencia por personas que no tuvieron la menor noción del concepto de la responsabilidad**, elemento fundamental en cualquier Gobierno que se precie de tal. En homenaje a la paciencia de los lectores seremos breves, para terminar aquí las demostraciones relativas a la tercera y acaso la más importante de todas las falsedades que integran la descomunal mistificación que ha debido emplear el patriciado minorista para cubrir sus enormes errores.

La pretendida inferioridad racial del pueblo chileno derivada de su ascendencia indígena (base de la tesis Prieto), no justifica de manera alguna el hecho de que nuestro pueblo, durante la Colonia, haya sido sano, vigoroso y corpulento, y que en cambio, durante la dominación republicana de las cincuenta familias minoristas, se haya arruinado física y moralmente, al extremo en que lo recibió el Frente Popular en octubre de 1938.

La teoría de los malos instintos del pueblo chileno tampoco se aviene con los hechos que acabamos de considerar; en efecto, si han sido malos los instintos del pueblo durante la República, también debieron serlo durante la Colonia (los instintos no cambian). Resulta claro que los instintos nada tienen que ver con el arruinamiento físico y moral en que el pueblo se debate.

Tampoco concuerda con la degradación republicana del pueblo, la teoría de que Chile es y ha sido siempre pobre y que esta pobreza es la responsable de todos nuestros males. Este argumento ha sido muy socorrido por los conservadores (especialmente por don Guillermo González Echeñique y el diputado, señor Fernández Larraín). Como veremos pronto, esta pobreza no existe sino en la imaginación de algunas personas, o si se pretende llamar "pobreza de Chile" a la entrega hecha por los conservadores de todas nuestras riquezas al imperialismo extranjero, la cosa es muy discutible. Pero demos por sentado que somos pobres de solemnidad; sin embargo, durante la Colonia fuimos aún más pobres, puesto que para mantenernos la madre patria debió sacar dinero de sus arcas. ¿Cómo explicarse que nuestro pueblo haya perdido su salud y su lozanía durante la República, es decir, cuando fuimos menos pobres?

Consideraremos también un interesante argumento hecho por don Gustavo Ross Santa María. El conocido bolsista parece atribuir nuestros males a la ascendencia peninsular del pueblo chileno. El señor Ross creyó observar semejanzas morales y raciales entre los berberiscos del norte de Africa y los chilenos: la indolencia, fatalismo, falta de iniciativa, vicios, etc., serían comunes a ambos pueblos. Estas condiciones refractarias a la civilización habrían sido vencidas en Africa, a juicio del bolsista, por medio del látigo despiadado del conquistador blanco. El señor Ross no incluyó entre los puntos de su programa presidencial el látigo civilizador de los berberiscos, pero en cambio ofreció algo que revela su profundo desprecio por los nativos de este rincón de América, a quienes jamás podrá comprender en su grandeza potencial, con quienes jamás podrá brindar en la comunión universal del espíritu: ofreció ahogar a los descendientes de los conquistadores castellanos, bajo una montaña de inmigrantes de raza blanca. Era el renunciamiento completo a la chilenidad incomprendida e imposible de comprender por una mentalidad como la suya. Para contradecir al afortunado bolsista bastaría preguntarle: ¿cómo es que este pueblo tan cargado de cualidades berberiscas se desarrolló tan espléndidamente bajo la dominación española, cuando lógicamente sus malas cualidades debían ser más acusadas? ¿Cómo es que debiendo haberse reducido esas malas cualidades gracias a la educación que probablemente le dieron las 50 familias minoristas, nuestro pueblo siguió por una horrible pendiente de degeneración?

Todo esto tiene una sola e indiscutible contestación: "la causa de la degradación física y moral del pueblo chileno no radica en el mestizaje indo-español, ni en la pobreza o situación geográfica de nuestro territorio; esa degradación deriva de la funesta dirección de nuestro país bajo las manos de antipatriotas e irresponsables que destruyeron la obra magna de los padres de la patria, traficaron con el patrimonio nacional, enajenaron la independencia económica de la República, especularon con la moneda y condenaron al hambre, desnudez, enfermedad y desesperación al pueblo de Chile. ¡Hé ahí la verdad desnuda!

Dr. J. L. JIRON

EL PROBLEMA DEL PAN

El Intendente de Santiago está empeñado en dar una solución definitiva al problema del pan. Nosotros celebramos esta determinación de la primera autoridad de la Provincia, porque ella es el anuncio de la solución que desde hace tiempo espera la opinión pública.

Periódicamente se suceden en nuestra capital conflictos a causa de entredichos entre los obreros panificadores que piden mayor aumento de salario y los dueños de industria que se niegan, por razones que estiman muy atendibles, a las exigencias de los obreros. El resultado es siempre una huelga declarada o una amenaza de huelga. Y en último término, es el público consumidor el que sufre las consecuencias de esta situación anormal.

A fin de terminar de una vez con estos conflictos, el Intendente ha designado una Comisión, de la que el mismo forma parte, compuesta por autoridades de Carabineros y por el técnico del Ministerio del Trabajo, para que estudie en todo el país los costos de la fabricación del pan, las posibilidades existentes de ganancia o de pérdida en la industria y los salarios que ganan los obreros. La comisión procederá con el máximum de atribuciones a una investigación minuciosa de todos estos aspectos, y dará un corte definitivo a los conflictos latentes que desde hace tiempo interrumpen la vida de esta industria, con el daño consiguiente para la población.

Confiamos en que del estudio de esta Comisión saldrá la solución final en un entredicho que lleva ya bastante tiempo sin resolverse.

Fabricación de conservas

No hace mucho, el Departamento de Higiene y Nutrición del Ministerio de Salubridad sometió a estudio a la Secretaría de Estado un proyecto de reglamento, acerca de las condiciones en que deben funcionar las fábricas que elaboran artículos alimenticios de cualquier género que sean. Ese reglamento, según entendemos, ha sido aprobado por Decreto Supremo.

Llamaba la atención que en él, en un documento tan cuidadosamente estudiado, sencillo en sus disposiciones, de aplicación fácil y concebido de acuerdo con las más avanzadas prescripciones de la higiene pública, no se contemplara la reglamentación de una industria alimenticia tan desarrollada en los últimos tiempos: la fabricación de las conservas de pescado y de mariscos.

El Departamento de Higiene y Nutrición ha preferido hacer de esta materia un reglamento especial, en el que establece normas diversas a las anteriores sobre fábricas de alimentos, para dar a éstas, de las conservas de pescado y de mariscos, una pauta di tinta y una organización técnica severamente controlada por los funcionarios respectivos de ese Departamento y los de Higiene de las Municipalidades.

El número de víctimas que ocasionan las conservas de marisco en estado de descomposición en todo el país, suma cada año una cifra bastante apreciable, especialmente en las épocas de verano.

La prensa, en más de una ocasión, se ha referido con alarma a estas verdaderas epidemias de intoxicaciones, que cuestan, a veces, la existencia de familias enteras, como ocurrió el año pasado en un pueblo sureño.

Era, pues, conveniente que la fabricación de estas conservas se reglamentara de una vez, de acuerdo con los principios de la técnica y las previsiones de la ciencia. Es lo que ha hecho ahora el Departamento de Higiene y Nutrición.

En sus líneas generales, el reglamento se reduce a unas cuantas disposiciones. Así, por ejemplo, establece, como medida elemental, que esta clase de fábricas sólo podrán funcionar en sitios inmediatos al litoral, y al instalarse no lo podrán hacer sin la autorización de la Dirección General de Sanidad. Este organismo sólo concederá plazos por dos años para que dichas fábricas funcionen, plazo que podrá ser renovado indefinidamente.

La fiscalización de estos establecimientos queda entregada a dos organismos: a la Dirección de Sanidad y a las Municipalidades respectivas de las ciudades donde éstos se instalen. Esos servicios llevarán un registro en el que se determinará el género de la industria y sus características. Pero la parte más interesante del reglamento es aquella que se refiere a la elaboración de las conservas y a los procedimientos que en ella deberán usarse. Se establece que la duración máxima de las conservas de pescado y de mariscos no podrá ser de más de cuatro años, debiendo cesar su circulación al término de este plazo.

Esta última disposición evitará los frecuentes casos de intoxicaciones que antes hemos recordado. Una conserva no puede tener existencia sana indefinida, y con el paso dado por el Departamento de Higiene y Nutrición, se protege la salud de un apreciable número de ciudadanos.

Turismo organizado

El Ministro de Fomento acaba de dar forma al Consejo Nacional de Turismo, oficina que concentrará y encauzará todas las iniciativas relacionadas con esa importante rama de la actividad económica nacional.

Ya era tiempo. Con intensidad creciente, nacionales y extranjeros han venido denunciando las deficiencias de nuestra organización turística. Suprimido el antiguo Consejo por la excesiva tendencia de predominio de las asociaciones locales, la labor oficial se anarquizó hasta hacerse nula, cuando no contraproducente.

En el interior hasta ahora no hay informaciones turísticas, y, cuando llega a haberlas, son, además de demasiado locales, incompletas y erróneas. Faltos de un control enérgico y prestigiado, los hoteleros, con raras excepciones, explotan al viajero con mil pequeños abusos irritantes en los precios y en el servicio; y las condiciones de comodidad de los alojamientos han cobrado una fama pavorosa. Se nos hace notar que en Los Andes, principal puerto terrestre del país y ciudad de clima invernal nada suave, los hoteles de primera categoría no conocen la calefacción a que están habituados los más modestos turistas. En otras localidades, alojamientos aparentemente confortables ofrecen al extranjero la sorpresa de una fauna nocturna enloquecedora.

Respecto de medios de locomoción, salvo la acción particular de algunas agencias de turismo y aparte del eficiente servicio de los Ferrocarriles del Estado y sus hoteles, que tienen incluso su propaganda propia, los viajeros llenan sus diarios de viaje y las antesalas de nuestros consulados con sus quejas sobre deficiencias, errores y abusos de los itinerarios, los trámites administrativos, las tarifas, etc.

En el extranjero nuestra propaganda, que era casi nula, ha empeorado con la prédica mal intencionada de elementos opositores chilenos, que aterrorizan a los posibles turistas con historias de huelgas, atentados anarquistas y revoluciones sociales. No se encuentran en ninguna parte listas de hoteles, ni folletos-guías adecuados, y falta casi en absoluto el contacto de nuestras reducidas juntas locales con nuestras oficinas diplomáticas o consulares, que claman en vano por literatura de propaganda.

Ahora, de acuerdo con un plan inteligente y coordinado, el Consejo Nacional de Turismo puede intentar la tarea de transformar nuestra industria turística en lo que debería ser hace ya mucho tiempo, si se hubiesen aprovechado los maravillosos recursos de que la Naturaleza dotó a nuestro territorio.

Como preocupaciones internas deben figurar, en primer término, la organización y coordinación de los medios de transporte, de modo que, como en otros países, lleguen a constituir un solo conjunto los vapores, ferrocarriles y taxímetros, ahorrando así a los turistas las molestias y las exacciones de los pequeños agentes, y el estímulo y enérgico control de los empresarios de centros de atracción turística, ya sean hoteles, casinos, termas, balnearios, sitios de pesca, ski, deportes, etc.

En el extranjero urge crear dos o tres oficinas de información en las más importantes capitales, como Nueva York, Buenos Aires, Río de Janeiro, Lima o Montevideo, y establecer en el resto del mundo estrecho contacto con nuestras misiones y consulados, mediante el envío sistemático de material de información y propaganda y la absolución rápida de las consultas que las agencias o los turistas formulan.

Es urgente también solucionar diversos problemas que atañen a prácticas aduaneras, como la revisión de equipajes, o consulares, como ciertas exigencias de pasaportes o portuarias respecto de los barcos de turistas, que constituyen otros tantos obstáculos inútiles puestos a la afluencia de viajeros.

El momento de hacerlo es muy favorable. Cerradas las grandes vías europeas del turismo mundial, todos los empresarios del ramo, desde Canadá a Buenos Aires, se vuelven hacia nuestro territorio en demanda de playas, nieves, lagos de pesca, o costumbres exóticas para ofrecer a sus clientes.

La eficiencia y la actividad de los técnicos y funcionarios que el señor Ministro de Fomento ha agrupado en el nuevo Consejo de Turismo, deben realizar el resto de la tarea encaminada a hacer de las bellezas naturales de Chile y de su clima ideal, una de las más fecundas fuentes de riqueza.

UN INCIDENTE EN LA UNIVERSIDAD

Tema de animados comentarios ha sido el incidente ocurrido anteayer en la tarde en la Universidad, con motivo de la velada organizada por la Alianza de Intelectuales para despedir a don Pablo Neruda, que parte al extranjero a asumir un cargo consular.

Había en el Salón de Honor un público mucho menos numeroso que el que acude con frecuencia a los actos culturales que se efectúan en la Casa Universitaria. Se inició la velada con un discurso de don Julio Barrenechea, a quien siguieron Angel Cruchaga Santa María y Vicente Salas Viu. Vino después un número de música.

El señor Neruda se puso de pie a continuación para agradecer el homenaje: pero sólo hasta aquí duró el ambiente de tranquilidad en que se estaba desarrollando la fiesta. El escritor don Braulio Arenas, que se encontraba entre los espectadores, interrumpió al homenajeado diciéndole en alta voz que "cómo podía atreverse a burlar el Salón de Honor de la Universidad sin antes dar cuenta de su actuación en el envío de refugiados españoles a Chile". Una sensación de estupor se advirtió entre todos, y como se viera que el interpelante pretendía avanzar hacia el señor Neruda, algunos de los amigos de éste trataron de evitarlo produciéndose un violento cambio de palabras. No obstante, el señor Arenas logró sus propósitos y con un rápido movimiento arrebató de las manos de aquél el discurso que iba a leer, rompiéndolo ante la concurrencia.

Hubo algunas escenas violentas, con algunos destrozos materiales de poca importancia en el Salón. Intervino también Carabineros, impidiendo que el incidente alcanzara mayores proporciones.

Restablecida la tranquilidad, después de no largos momentos, el público esperó con expectación la palabra del señor Neruda, en respuesta al cargo que se le había formulado. Pero éste se limitó sólo a leer algunos de sus versos...

Vichy, Villa de Aguas

Por ROMERA

El reumatismo de M. Pierre Laval.

Reforestación

En hora oportuna el Congreso ha comenzado a ocuparse de la reforestación, problema de tan enorme transcendencia para nuestra economía, que no era posible seguirlo postergando.

Son muchos los proyectos que se han hecho para llevar a cabo esta labor; casi todos con pequeñas diferencias, pero tendientes siempre a dar a la Dirección General de Tierras y Bosques la autonomía suficiente para que pueda desarrollar un programa ordenado de trabajo, que tardaría no menos de cinco años en terminarse. Por eso es que estimamos que la novedad que ahora desea intercalarse dentro del plan general, o sea, la Caja de Forestación, no tiene mayor utilidad. Será crear un nuevo organismo burocrático que aumentará los gastos generales, y que, en suma, no significará sino restarle dinero a la obra propiamente técnica, que es la de importancia vital.

Según el proyecto elaborado hace cuatro o cinco años, y que es el que cuenta con la aceptación casi unánime del personal especializado del Ministerio de Tierras y de las diferentes asociaciones agrarias, cuyas opiniones hemos comentado en oportunidades anteriores, el plan de forestación contempla los siguientes rubros:

PRIMER AÑO: Repoblación, explotación, adquisición de tierras para experiencias, guardería forestal, saneamiento de colonos, y otros gastos menores, 7 millones de pesos.

SEGUNDO AÑO: Adquisición de 800 nuevas hectáreas, riego de plantaciones del primer año, repoblación y ordenaciones nuevas, trabajos de experimentación, sueldos, viáticos, etc., alrededor de nueve millones de pesos.

TERCER AÑO: Hectáreas nuevas de torrentes y dumas, plantaciones, aumento de guardería, parcelas para experimentación y trabajo de viveros, $ 10.000,000.

CUARTO AÑO: Trabajos similares al tercer año, además de gastos para propaganda, catastro, primas y nuevas replantaciones, diez millones 500,000 mil pesos.

QUINTO AÑO: Labor casi igual al cuarto año; más un pequeño exceso por aumento de riego y guardería, once millones de pesos.

Como puede observarse, las sumas que anualmente van a invertirse no exigen la creación de una caja especial, pues esos fondos pueden ser perfectamente administrados, sin mayor dificultad, por la contaduría del Ministerio de Tierras.

Se ha calculado que la rentabilidad de estas inversiones es tan segura que, al término de los cinco años, los siete millones y medio de árboles plantados el primer año, ya tendrán un valor de más de 30 millones de pesos, de manera que no será necesario destinar, en lo sucesivo, nuevas partidas en el presupuesto, pues el rendimiento de la forestación permitirá seguir cubriendo los gastos con hipotecas fáciles de servir, y la Dirección General de Bosques podrá bastarse holgadamente a sí misma, hasta tener en quince o veinte años una riqueza forestal calculada en 500 millones de pesos.

Este proyecto representa, por consiguiente, rehacer un patrimonio que hemos perdido por imprevisión, por exceso de tolerancia en las talas y explotaciones incontroladas de los particulares, no sólo en sus propias tierras, sino en las reservas forestales del Estado.

AL SEÑOR MINISTRO DE AGRICULTURA

La Industria Molinera de Santiago, representada por la Asociación de Molineros del Centro, cree de su deber hacer presente, públicamente al señor Ministro de Agricultura, la situación que se le creará a nuestra industria con motivo de la huelga de panificadores y el requisamiento de todas las panaderías de la capital, ordenado por la H. Junta de Exportación Agrícola, y el suministro exclusivo, por parte de la Junta, de su propia existencia de harina para el trabajo de dichas panaderías. Esta situación puede sintetizarse en los siguientes puntos:

1.o La Industria Molinera, que ha hecho grandes compras de trigo, para satisfacer justamente los deseos de la H. Junta de Exportación, trigo que en gran parte aún no está cancelado, se verá en dificultad para dar cumplimiento a sus compromisos comerciales, pues no recibirá, durante todo el tiempo que dure la huelga, ni un centavo de sus deudores, los dueños de panaderías;

2.o Como los créditos que la Industria Molinera tiene actualmente en las panaderías de Santiago alcanzan la enorme suma de cerca de 15 millones de pesos ($ 15 millones), el señor Ministro podrá comprender la situación difícil que se presenta a nuestra industria con esta súbita e imprevista paralización de pagos por los dueños de panaderías, los cuales deben cancelar, preferentemente y al contado, a la H. Junta la harina que de su propia existencia ésta les proporcionará para su trabajo;

3.o El resultado de este aprovisionamiento total de harina a las panaderías de Santiago por la Junta de Exportación Agrícola, es el que los molinos de la capital no podrán continuar sus labores de trabajo diario y se verán en la imperiosa e involuntaria obligación de paralizar sus faenas y dejar sin trabajo a todos los operarios del gremio, que, por lo menos suman alrededor de 600 hombres. Esta es la consecuencia obligada de no tener los molinos a quien entregar la producción que éstos tienen normalmente.

La Industria Molinera ha estimado de justicia hacer presente estas observaciones al señor Ministro de Agricultura, para los fines a que haya lugar.

ASOCIACION DE MOLINEROS DEL CENTRO

AVISOS ECONOMICOS CLASIFICADOS

FABRICA DE CANALIZACION DE FIERRO
Ofrece: Planchas Galvanizadas, Acanaladas, Gruesas y Delgadas.
Techo económico, para Galpones, Casitas y Gallineros.
MATUCANA 551
julio 12

CONTABILIDAD, REDACCION, Aritmética, Ortografía; cursos individuales, colectivos, diurnos, nocturnos. Enseñanza garantida, perfecta. Escritura Máquina en quince días. Taquigrafía, dos meses. Profesorado especialista. Solicite prospectos. Instituto de Contabilidad. Fundado 1922. Sto. Domingo 1030. Teléfono 69595.
21 Jul.

INSTITUTO MORALES MAtus. Recomendado por Gobierno. Tenderini 151. Cursos rápidos, Taquigrafía Morma, Inglés, Dactilografía ¡¡10 días!!
9 Agost.

16.–Fotografía, cine y útiles científicos

PARA REVELADOS, COPIAS ampliaciones, prefiera la Casa Hans Frey. Huérfanos 1066, segundo piso.
23 Julio

17.–Ocupaciones buscadas:

CONTRA DOLOR DE MUElas: Obleas Chinas Li-Wu-Pat.
7 Agosto

SE NECESITA UN CENtrador Goodyear a máquina. Aycaguer y Cía. Víctor Manuel 2298.

PERSONAL NECESITA PREparan exámenes. Instituto Venegas Sala. Franklin 1456 altos.

NECESITO PLANTILLEROS, envasadoras, aparadoras. Libertad 634.

FABRICA DE CALZADO: SANtos Dumont N.o 560, aparadoras necesita para su fábrica.

SE NECESITA UN CABALLERizo. Bascuñán 99, con documentos y recomendaciones.
julio 10

FABRCA DE CAMISAS, NECEsita tapetera y costureras. Frejre 676.

TALABARTEROS OFICIALES, sepan coser, necesito, diez pesos. García Reyes 566.
11 Jul

MANICURA, NECESITO. SAN Antonio 380.
12 Julio

NECESITO PELUQUERO. CASTro 148.

FARMACEUTICA PARA LINAres, necesito, 800 mensual, dirigirse Linares Casilla 144.
11 Julio

NECESITO PLANCHADORAS de paño y seda y doblez. Lavandería Franco-Española. Huérfanos 2674.
12 Jl.

FARMACEUTICA PARA LINAres, necesito, 800 pesos mensuales. Dirigirse: Linares, Casilla 144.
13 Julio.

—Domésticos.

NECESITO NIÑERA SANA, limpia y con recomendaciones. Sazie 2469.
11 julio

NECESITO NIÑA PARA CUIdar guagua. Avda. Matta 1012.

NECESITO JOVEN PARA MANdados. Imprenta Carmen 545.

$ 100, NIÑA QUEHACERES O con muchacho. Teléfono 198. Guindos.
10 Jul.

NECESITO EMPLEADAS URgente. Agencia empleos. San Pablo 960, local 3.
julio 12

EMPLEADA PARA COCINA NEcesito. Santo Domingo 1797, entrada esquina.
12 julio

NECESITO MATRIMONIO SIN familia, élla cocinera, él mozo comedor, inutil presentarse sin buenos informes. Diez de Julio 385.
julio 11

NECESITO EMPLEADA PARA todo servicio, matrimonio solo, Mujica 0171, esquina de Av. Seminario a una cuadra de Av. Irarrázabal.
16 julio

18.–Ocupaciones ofrecidas.

SE OFRECEN DOS STOS. QUE tocan guitarra para fuera de Santiago y también trabajan en conjuntos. Dirigirse P. V. Martínez de Rosa 4272.
15 julio

EX SEMINARISTA CURSOS superiores, necesitase. Prefiérese viudo. San Luis 1668. (Independencia) de 3 a 7 P. M..
julio 11

FAURÉ
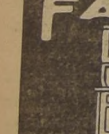
ARTICULOS Y MUEBLES PARA COCINA
CARMEN Nº 315
(PASADO JOFRÉ)

19.–Residenciales, hoteles, restaurants

RESIDENCIAL PRESTIGIADA comidas primera; piezas calle. matrimonio $ 800-$ 5[illegible] caballeros $ 400 $ 280. Rosas 1251.
17 Jul.

LOZA, CRISTAL, ENLOZADO; sólo le conviene "La Confianza" Ventas por mayor y menor Delicias esquina Esperanza
18 l.

PARA GRABADOS Y ESTAMpados en metales, únicamente "Casa Leiva". San Diego 165.
21 julio

SANTO DOMINGO 657, ESpléndidas piezas calle, interiores, anexo. Baño. Comida primera.
27 Julio.

HOTEL AITOR, UNICO EN SU género, completamente transformado. Centralísimo, limpio, honorable y el más económico; espléndida comida española. Estado 45. Teléfono 84474.
7 Agosto

CATEDRAL 1257. T. 86756. — ESCH. Residencial honorable, departamentos, piezas chicas a precios módicos. e/s. muebles, muy buena comida. Pensión de mesa, viandas domicilio. Recibo pasajeros. Residencial ESCH.
17 julio

SE DA PENSION DE MESA Y viandas, comida sana. Alameda N.o 281. Fono 74890.
15 julio

SERRANO 270, BAJOS, DEpartamento calle, con pensión. Otras interiores, teléfono.
23 Julio

20.–Materiales de construcción.

PARA FIERRO. SACK
31 Jul

CEMENTO MELON. SACK
31 Jul

FIERRO ACANALADO, GALvanizado. Morandé 817.
31 J

ZUNCHOS LISOS, AMPOLLAdos. Sack.
31 Jul.

PINTURA DE PASTA SACK.
31 [illegible].

FIERRO REDONDO CONStrucción. Sack.
31 Jul.

FIERRO GALVANIZADO LISO San Pablo 1179.
31 Jul

¡¡DEMOLICION!! VENDEMOS de ocasión toda clase de materiales. San Diego 1758.
16 Jul

S. SACK BARRACA
fierro San Pablo 1179
Morandé 817. Precios bajos.
31 Jul.

¡¡MADERAS!! NUEVA BArraca "San Martín". Pino Araucaria. Mañio. Alerce, San Martin 870. Fono 63816.
4 Agosto.

PAPELES PINTADOS
$ 1.20, rollo. Nueva York 29.
7 Agosto

TECHOS: FABRICA CANALIzación Ofrece desde $ 22 planchas galvanizadas, techo económico. Matucana 551.
12 Julio

PAPELES MURALES SIEMPRE precios más bajos. Papelería Nacional.— San Antonio 18
25 Julio

CIELO DE YESO EN PLANchas a $ 5.60 el m2. Cornisas. Ferrer. San Luis de Francia 1650. entre Maule y Nuble
22 Julio

PARA MATERIALES DE DEmolición. San Diego 1260.
10 julio

¡¡¡OCASION!!! FIERRO GALvanizado techo 6 pies $ 21 plancha. Arturo Prat 227.
10 Jul.

PARA BUENO, BARATO, MERcería Ahumada 42.
16 Jul

GRAN EXISTENCIA: Puertas, ventanas, mamparas, galerías nuevas, usadas, maderas fierro techo, tubos cemento. Baratos. Arturo Prat 227.

DEMOLICION: PUERTAS, GAlerías, escalas, tablas, cielo, piso, vigas, robles, pino, sanitarios, zinc, tejuelas, otros materiales.— San Antonio esq. Monjitas.
19 Jul.

¡¡DEMOLICION!! CATEDRAL 2023. Fierro galvanizado, tejas, pino, roble, puertas, materiales en general.
20 julio

GRAN EXISTENCIA: PUERtas, ventanas, mamparas, galerías nuevas, usadas. Maderas baratas. Arturo Prat 227.
20 julio

PUERTAS, VENTANAS, FEnix.— Delicias 739.
31 Julio.

COMPRO MARMOL PLANchas o pedazos. San Pablo 1143.
25 Agosto

22.–Motores, maquinarias y artículos eléctricos.

MAQUINARIAS CALDERAS. Picadora, prensa pasto y rastra de clavos, descansos, correas. poleas, vende. Phillippi 36.
15 Julio

MOTORES ELECTRICOS MARca Asea, fabricación sueca generadores. transformadores entila res equipos soldadura eléctrica, maquinaria eléctrica en general, d' canso a bolitas SKF poleas y transmisiones, entrega inmediata, SKF. Estado 50
2 Agosto

"LA REGISTRADORA", DE Rodolfo González Soto. Ventas, facilidades pago. Consignaciones. Talleres compostura Cajas Registradoras. Balanzas, cortadoras fiambres "Berkel". Molinillos "Dayton" Arturo Prat 1050. Teléfono 52862.
11 julio

TRANSMISIONES, EJES, DEScansos, consolas, machones poleas de acero "American"; correas, uniones y pasta para correas. Ofrece: Küpfer Hnos. S. A. C.— Libertad 58.
7 Jul.

PRENSAS HIDRAULICAS Y A tornillo, para fabricar baldosas; ofrece a precios sin competencia y de mejor calidad. Fundición Grajales. Calle Grajales 2548, Santiago.
16 Jul.

SAN DIEGO 1830. FONO 52990. Casa Salazar Hnos. ¡¡¡Ocasión!!, Balanzas, Molinos, servicio Dayton-Toledo-Berkel, Cajas Registradoras, repuestos legítimos, trabajos garantidos.
julio 11

DESGRANADORAS DE MAIZ, dos bocas, a mano o transmisión. Ocasión vendo. Unión Americana 245.
julio 19

TRILLADORA CASE, MODERna, con Motor Case Acoplado, una temporada uso. Ofrece, Chacabuco 63.
julio 20

TRACTORES DIFERENTES marcas, Arados, Rastras, Ensiladora, Picadoras. Chacabuco 63.
julio 20

CAÑERIAS, RIELES DECAUville, tipo ferrocarril, vigas planchas, Poleas, Correas. Transmisiones, Tubos acero, Chacabuco 63.
julio 20

COMPRO MAQUINA COSEDOra plantilla. Lamoliatte 18, Concepción.
11 Jul.

VENDO GUILLOTINA ALEMAna nueva $ 2.000. Coquimbo 1066.
12 julio

IMPRENTA SAN MIGUEL. — Prensa de mano, compro, Cáceres 1015, Lo Ovalle.
12 Julio.

23.–Máquinas de escribir y coser.

MAQUINAS "SINGER" ENTREgamos facilidades pago. Mac Iver 162.
23 Julio.

MAQUINAS DE ESCRIBIR, SUmar y calcular. Taller técnico para reparaciones y reconstrucción de todas las marcas. Monjitas 654. Teléfono 84482. Brulé y Moreno.
13 Jul.

COMPRO MAQUINAS COSER también empeñadas Voy domicilio.—Lira 933, Teléfono 51370.
23 Julio

24.–Muebles, menajes y artículos sanitarios.

GRANDES EXISTENCIAS, VIdrios, loza, enlozados. Los precios más bajos "La Confianza" Delicias esquina Esperanza.
julio 18

COMPRO CATRES USADOS: voy domicilio. San Diego 1580. Teléfono 53526
Jul. 15

MUEBLES TODOS ESTILOS solamente en la Fábrica San Diego 277 - 281. Teléfono 7 395 Condiciones ventajosa Se reciben muebles en pago.
16 Jul

CONTRA RESFRIOS: ¡¡OBLAS Chinas Li-Wu-Pat!!.
7 Agosto

COCINAS ECONOMICAS CAMbios arreglos, pídalas a Perich, fabricante. San Alfonso 642.
15 Julio

¡¡OCASION MUEBLES MOderno: comedores, domitorios, hall. Facilidades pago "La Baquedano" San Diego 1283.
10 Agosto

¡¡MODERNICE SU Hogar!! Recibimos sus muebles antiguos, entregamos modernos "La Baquedano" San Diego 1283
10 Agosto

Una fotografía de 24 centímetros por 18 recibirá usted GRATIS colocando un AVISO ECONOMICO EN ESTA SECCION Por cada AVISO ECONOMICO que usted coloque, solicite en la CAJA UN CUPON que le da derecho a una hermosa fotografía de los Estudios Fotográficos TIMAR, Nueva York 47

COMPRE SUS MUEBLES EN Fábrica Imperio. Economía, calidad, elegancia. Grandes facilidades. Casa Chilena. Delicias 2887.
3 Agost.

¡¡OCASION VENDO!! AMOblados dormitorio, comedor y muebles sueltos. Delicias 2456.
23 Julio

¡GRAN OPORTUNIDAD! Por inaugurar nuestro nuevo y grandioso local, ofrecemos a los precios más bajos de Santiago el más variado y extenso surtido. Solamente muebles de calidad Facilidades sin recargo. Mueblería Rosenblatt. Avenida Bernardo O'Higgins 1160.
14 Jul.

COLCHONES LANA, COties, crin, encontrará en Colchonería Francesa. Refacción a domicilio. San Diego 9. Teléfono 86259.
24 Julio

COCINAS ECONOMICAS, LAvaplatos, baños, calentadores, tarros basureros, precios rebajados. Ofrece.— Chacabuco 21 M.
23 Julio

PARA BUENO, BARATO. MERcería, Ahumada 42.
16 Jul

¡AQUI MAS BARATO! LOZA, enlozados, cristalería, objeto para regalos. Casa Bauzá. San Diego 1233.
12 Julio

NADIE PUEDE VENDERLE más barato, lindos amoblados mimbre, colores fantasías, hall, sillas, coches, andadores, guaguas, cochez cunas, cochecitos muñecas.— San Diego 33.
19 Julio.

AMUEBLE SU CASA elegante y económicamente. Fábrica "Las Delicias". Avenida Bernardo O'Higgins 3935, ofrece variado, atrayente surtido muebles. ¡¡Extraordinarias facilidades pago!!
14 Jul.

ARTICULOS PARA REGALOS: Grandes Almacenes. Menaje "La Confianza". Delicias 2899.
18 J l

¡¡¡ATENCION!!! COMPRE SUS muebles, nuevos o usados de ocasión, máquinas Singer, grandes facilidades pago. Unicamente San Diego 1877.
18 julio

REGIO DORMITORIO ENCHApado, elegante, con marquezas. Cóndor 750.

¡¡POR VIAJE!! VENDO DORmitorio, comedor confortable moderno, Nataniel 681.
16 Jul

MUCHAS MUEBLERIAS ENcontrará pero... la San Francisco tiene honradez comercial, más de cincuenta años. San Antonio 62.
julio 31.

$ 420, DOMITORIO; OTRO $ 680; amoblado comedor, $ 590; hall confortable: máquina Singer, paragüero, marquesas, salita, ropero, mesa, silla, vendo urgentísimo. Lira 933.
16 Jul

¡BARATISIMO! VENDO DORmitorio, comedor confortable moderno, varios, Carmen 790
16 Jul

¡¡BARATISIMO VENDO COmedor, dormitorio, confortable marquesa. Castro 11.
7 Agosto

"MUEBLERIA BOSTON" SAN Antonio 464, ofrece muebles dormitorio, comedor, hall con grandes facilidades de pago sin necesidad de fiador.
8Agosto

GRAN LIQUIDACION MUEbles coloniales modernos, sillas, docena $ 180. Libertad 1441.
24 julio

ANTIGUA FABRICA "EL PORvenir", Sazié 2450. Teléfono N.o 63820. Muebles modernos, maciZos, dormitorios, comedores, escritorios, halls, etc. Grandes facilidades. $ 100 pie y 20 mensuales. Especialidad profesorado.
3 Agost.

AMOBLADO COMPLETO DE comedor se vende de ocasión. Verlo: Plaza Pedro Montt N.o 239, Ñuñoa.
19 Jul.

25.–Modas e interés para el hogar.

ACADEMIA CORTE, CONFECción, método parisién. profesora extranjera diplomada en Paris. Enseñanza moderna y práctica. Gran reclame $ 35.— mensuales. Clases diurnas y nocturnas. Visítenos sin compromiso.— Delicias 2580.
14 Julio.

CONTRA RESFRIOS: ¡¡OBLAS Chinas Li-Wu-Pat!!.
7 Agosto

FACILIDADES PAGO. GALVEZ 717. Traje sastre, batas, tapados capas zorros.
24 Julio.

¡¡¡CARTOMANTE BRASILEña!!! Naipe inglés, amuletos, Madame Zita.— Santo Domingo 1081 oficina 15. 10 a 12 y 3 a 6.

MADAME SARHA, MODISTA competente, ajuares de novia, trajes sastres, abrigos y todo lo concernientes al ramo. Precios módicos. San Antonio 57. Teléfono 61520.
15 Jul.

¡¡¡SEÑORAS!!! "MADAME LOberte", San Diego 219. Liquida mos abrigos gruesos $ 125. 160, 220.
10 julio

EL SOMBRERO ELEGANTE gran realización, sombreros fieltros super-neo, últimos modelos, desde $ 30, Hechuras, transformaciones perfectas. Rosas 920.
16 Jul.

LAS MEJORES SEDAS Y DE última novedad, las vende "Montemar", 21 de Mayo 578. Oficina 2.
Agot. 3

CASA NINA, MERCED 766. — Tiene un gran surtido, artículos niños. Especialidad confecciones medidas, forramos botones, hacemos toda clase bordados, máquina. Casa Nina, Merced 766.
Julio 28

¡¡PIELES!!, CONFECCIONES transformaciones, cueros para adornos. Precios rebajados. El Canadá. Merced 301.
31 Jul.

¡¡¡ UNA HORA !!! ENtregamos trajes lavados químicamente; zurcidos invisibles. San Diego 51.
18 Jul.

AHORRE DINERO, MANDE arreglar sus carteras. Copiapo 1120, próximo San Diego
31 Julio

CASA MARTA. LIQUIDA ABRIgos desde $ 95, trajes sastre $ 125. San Pablo 960, local 3.
22 julio

26.–Mudanzas y transportes.

MUDANZAS Y TRANSPORTES Santiago - Valparaíso-San Antonio, camiones propios, seriedad y responsabilidad. Exposición 220. Teléfono 91646.
3 Agost.

27.–Negocios e instalaciones, compra y venta.

VENDO FABRICA SOMIERES, poco capital, barrio comercial, arriendo barato. San Pablo 3138.
julio 11

VENDO TOSTADURIA DE café, completa, por conclusión de negocio. Independencia 1334
10 Jul

VENDO IMPRENTA PEQUEña. Agustinas 2554.
14 Jul

28.–Objetos y animales perdidos.

HABIENDOSE EXTRAVIADO Libreta N.o 82510, Caja Nacional de Ahorros, of. Alameda, queda nula por haberse dado aviso correspondiente.

30.–Préstamos, acciones y bonos.

CARLOS OSSANDON, BANDEra 168. Tramita préstamos hipotecarios, en las mejores condiciones.
julio 31

DINERO PARA HIPOTECAS, desde $ 10 000, ofrece constantemente. Capitalistas encontraran magnificas inversiones al mejor interés. Oficina Propiedades Jorge Cristi. Salamanca, Morande 291.
18 Julio

CAPITALISTA NECESITO PAra gran industria. Calle Lira 848. Tratar: 18 a 20 horas, y 12 a 14 horas.
12 Jul

31.–Productos medicinales.

CONTRA GRIPPE, OBLEAS Chinas Li-Wu-Pat.
7 Agosto

FARMACIA "LA NACION", SImón Bolívar 298, Plaza Manuel Rodriguez. Laboratorio, recetas y análisis. Precios bajísimos. Teléfono 86075.
27 julio

GONORREA, BLENORRAGIA, afecciones vejiga. Sellos "Wonder Keller" son un desinfectante de las vías urinarias, por su fórmula precisa y su acción balsámica. Base: Sándalo, Anhidrometilencitrato de Hexametilentetramina. Solicítelos en farmacias.
27 Julio

DEBILIDAD SEXUAL EN ALgunas formas de impotencia, falta de energía o vigor. Recomiéndase tónico reconstituyente "Tabletas Strong". Solicitelas farmacias Base: Calcio, fósforo, hierro.
27 Julio

PERMANENTE

Instituto de Belleza
Larena
MONEDA 816
FONO 89665
SIN ELECTRICIDAD LIQUIDO IMPORTADO

AFECCIONES AL HIGAdo, treñimiento, recomiéndase "Tabletas Jewel" Su fórmula tiene: áloes, jalapa, extrliar, boldo, etc. Pídanse macias.

ARTICULOS DE GOMA Chupetes, bolsas para agua liente, monos y pelotas ma, Chiappe. Distribu Marquez. Giglio y Cía., blo 960. Oficina 7.

32.–Propiedades compran.

COMPRO CASA TENGA piezas, hall y dependencios hasta $ 60.000. Dirija C. Casilla 4647.

COMPRO AL CONTADO sita Cartagena hasta $ Pormenores, teléfono

COMPRAMOS PROPIEDAD Caja Propietarios. Santo mingo 1249.

33.–Propiedades venden.

VENDEMOS PROPIEDAD Caja Propietarios. Santo mingo 1249.

VENDEMOS FUNDOS Propietarios. Santo D 1249

REPARAMOS PROPIEDAD Caja Propietarios. Santo go 1249.

$ 50.000 VENDO CASA gas.— Rogelio Ugarte 20

35.–Radios e instrumentos de música.

RADIOS GENERAL ELEC vende Radio Electrón San 718. Teléfono 67948. Repnes de radios todas marc

VENDO PIANO DE ESTU Santo Domingo 1225.

PARA COMPOSTURAS nemos el mejor taller da 25.

CONTRA NEURALG ¡¡Obleas Chinas li-Wu-Pa

¡¡¡NO COMPRE JUGUET Pruebe Radio "Phillips $ 100 mensuales, únicam Ahumada esquina Delicia

COMPOSTURAS RADIOantidas vista gratis. americano. Fono 1264

REPARACIONES RADIOS rantidas, voy domicilio. 48092.

CAMBIE SU RADIO por una modelo 1941, donde calfe y Cía. Ltda., Avenida nardo O'Higgins 2548. una demostración sin co so. Teléfono 91889.

RADIOS MODELOS 1940 pie, $ 65 mensuales, impo garantidas. San Diego

37.–Notificaciones y citaciones

UNION DE EMPLEADOS ticulares cesantes.— Citación extraordinaria para na miércoles 10 del presente las 4.1/2 P. M., a todos los bros de esta institución, ber asuntos de importancia tratar, en el local de costu El secretario.

RODOLFO HAMMERSLEY
AGUSTINAS 10[illegible]
esq. BANDERA
FRENTE BANCO LO[illegible]
Cas 5898 - Telef 8[illegible]

MEMORANDUM DE "LA NACION"

JULIO
12
VIERNES

SANTOS DE HOY:
Juan Gualberto, y Paulino.

SANTOS DE MAÑANA:
Anacleto, papa, Eugenio

BOLETIN METEOROLOGICO

INFORMACIONES DE SANTIAGO

TEMPERATURAS DEL AIRE (día 11). — Mínima: 5.1º C., a las 8 horas.
Máxima: 14.8º C., a las 16 horas.
HUMEDAD RELATIVA DEL AIRE (día 11). —Mínima: 61 o/o, a las 15 horas.
Máxima: 100 o/o, a las 16 horas.
SOL. — Sale, a las 7 horas 46 minutos del día 12. Puesta, a las 17 horas 51 minutos.
LUNA. — Sale, a las 12 horas 34 minutos del 12. Puesta a la 1 hora 56 minutos del día 13.
FASE. — Cuarto creciente hoy.

BOLETIN DEL TIEMPO
(Redactado a las 20 horas del jueves 11 de julio).

PRONOSTIVO. (VALIDO HASTA LAS 20 HORAS DEL VIERNES 12)
Habrá mal tiempo en la mayor parte del país.
ARICA A COQUIMBO. — Probabilidades de mal tiempo en la parte Sur. Vientos del Norte.
ACONCAGUA A MAULE. — Mal tiempo y lluvia. Vientos del Norte.
CORDILLERA (CENTRAL). — Mal tiempo.
SUBLE A CHILOE — Mal tiempo. Temporales. Vientos del Norte.
GUAFO A EVANGELISTAS (COSTA). — Mal tiempo, lluvia y temporal. Vientos del Noroeste.
MINISTERIO DE DEF. NACIONAL, Oficina Meteorológica de Chile.

Turno de Boticas

DEL 6 AL 13 DE JULIO

Fóster, C. Serebrinski, San Pablo 2808; Marambio, L. Marambio, J. J. Pérez 4687; Setiembre, P. Lobos, V. Subercaseaux 9; Barquin, L. Barquin, Brasil-Huérfanos; La Rosa, B. O'Higgins 3309; San Martin, A. Flores, A. Varas 201; Francia, A. Goyenechea, Moneda 931; Berlín, S. González, Puente 702; San Luis, A. Saavedra, Blanco Encalada 2199; Andes, P. Villalón, G. Avenida 9065; La República, S. Martí de V., San Diego 1796; Burgos, P. Burgos, G. Avenida 6264; Aracena, A. Aracena, V. Mackenna 1125; El Pasaje, J. Vignolo, Av. Portugal 497; Rojas N.o 1, E. Rojas, Bascuñán 1501; América, O. Saavedra, Sierra Bella 1801; Haeberle, J. de Dios Rojas, B. O'Higgins 1588; Cruz Blanca, P. Vuskovic, Av. Ossa 53. Los Guindos; Mazur, A. Maruri, Av. D. S. María 1975; Imperial, C. v. de Correa, Av. Fermín Vivaceta 2602; El Faro, Mesa y Cía., Av. Irarrázaval 2996; Manuel Montt, B. Cristi, Av. M. Montt 26; Zeiss, O. Zeiss, Av. Apoquindo 24; Santa María, A. Leiva, Av. Chile esquina Huanaco; Arellano, P. Arellano, Av. Independencia 1200; El Salto, G. Vergara, Av. Recoleta 1307; Alemana, G. Miranda, Av. El Salto 2204; Baver, E. de Shubert, Av. Independencia 466; Santa Elena, G. García, Nueva de Matte 332; Francesa, J. Bonilla, Río Janeiro-Buenos Aires; Baquedano, Reyes y Cía., Av. Vicuña Mackenna 2; San Crescente, S. Bulat, Av. Italia 1501.

DEFUNCIONES

Juana Arriagada Sepúlveda, no se indica; Agustina Isabel Meneses Aravena, 31 años; Adelina del C. Cerda Navarrete no se indica; Amada Aravena Hernández, 40; Adrián Poblete Poblete, 86; Loreto Bórquez Vásquez, no se indica; Aída Vásquez, 57; Juan Moris Bustamante, no se indica; Juan Soto Miranda, 45; Fernando Weller F., no se indica; Julio Villanueva, 2; Isabel Yunge Gabler, 74; Reinaldo Bravo 6; Federico Rettig Bacteer, 50; Juan Farías Banda, 44; José Macchiavello, 64; Corina Jara Briones, 44; Jilberto Madrigal Madrigal, 3; Italo Martelli M., no se indica; Carlos Cárdenas Santander, 26; Donatila del Carmen Navarrete Parra, 15; Bartolomé Lulo Hidalgo, no se indica; María Hinojosa Silva, 80; Elvira Hurtado Lucero, no se indica; Miguel Morilla Camacho, no se indica; Manuel Altamirano del Solar, 85; Dámaso Daniel Pineda Ponce, no se indica; Rosa Cornejo Espinoza, 27; María Gutiérrez A., 40; Paulina Serra o Bravo, 63; Arturo Lepke Wayker, 71; Mercedes Yáñez Vásquez, 100; Víctor Aravena Rojas, no se indica; Raimundo Alcalde Villalón, no se indica; Pastorina Montecinos Benavides, no se indica; y 16 menores de un año.

BIBLIOTECAS Y MUSEOS

BIBLIOTECA NACIONAL — Avenida O'Higgins entre Mariver y Miraflores. Funciona de 9.30 a 12.30 horas y de 14.30 a 20.20 horas.
SOCIEDAD DE FOMENTO FABRIL — Biblioteca Industrial.— Moneda 159 diariamente de 9.30 a 12 y de 14.30 a 18.30 horas menos los sábados en la tarde y festivos.
SOCIEDAD NACIONAL DE MINERIA — Abierta al público de 9 a 12.30 y de 14.30 a 20.30 horas en Moneda 759.
MUSEO DE HISTORIA NATURAL. — Quinta Normal de Agricultura abierto todos los días de 9.30 a 12 horas y de 14.30 a 18 horas.
NACIONAL DE BELLAS ARTES — Palacio de Bellas Artes Parque Forestal abierto todos los días de 9.30 a 12 horas y de 14.30 a 17 horas.
HISTORICO NACIONAL — Moneda 620 abierto todos los días a las 18 horas Las Secciones de Historia Civil y Militar han sido trasladadas a Miraflores 50.

LLAMADOS DE URGENCIA

Asistencia Pública San Francisco 80 teléfono 69191. Posta N.o 2 de la Asistencia Pública Maule esquina de Chiloe teléfono 85408. Posta N.o 3 de la Asistencia Chacabuco esquina de Compañía teléfono 85838. Asistencia Pública de Ñuñoa Villaseca esquina de Irarrázaval N.o 1017, teléfono 61542. Asistencia Pública de Providencia Manuel Montt 808 teléfono 80058. Prefectura de Carabineros. Moneda esquina de Morandé teléfono 60151. Bombas 61171. Prefect de Investigaciones.

PAGINA FEMENINA

Correo Sentimental

SEÑOR:—Tengo un novio que me quiere ciertamente; no puedo dudarlo, porque él es rico y yo soy pobre. Pero no me parece tan sentimental como yo. Nos pusimos de novios en febrero, durante las vacaciones, y después tuvo que irse a Santiago, por motivos de negocios.

Naturalmente, nos escribimos; pero nuestras cartas no marchan al unísono. A mis cartas tiernas, él contesta con otras amistosas, que no son frías pero sí tibias. Eso me desconcierta, y tengo necesidad de razonar conmigo misma para convencerme que me quiere. Lo que me tranquiliza es que insiste para que nuestro matrimonio tenga lugar dentro de dos meses, en la fecha fijada; por consiguiente le soy necesaria. Somos tan diferentes de carácter, que temo que no nos comprendamos bien después; él es tranquilo, ponderado, positivo y me quiere en forma desapasionada; en cambio, yo soy muy romántica, y eso me hace temer por el porvenir. — **Sentimental.**

SEÑORITA:—No se atormente. Ud. sabe que la quiere, ya que su novio desea casarse cuanto antes, y que a ello no lo lleva interés alguno. Es lo esencial. Poco importa que no sea romántico; al contrario, la ternura tranquila que siente por Ud., presenta los aspectos de un afecto duradero; en cambio, los famosos "coups de foudre", duran generalmente poco. Acepte este buen afecto tal cual es, y sepa apreciarlo como merece. La lealtad, la seriedad de este joven deben inspirarle confianza en él, y en el porvenir de su futuro hogar.

SEÑOR:—Me casé con un viudo; cuando nos casamos él tenía una niñita de 4 años. Adopté de todo corazón a la pequeña huerfanita, y he sido una verdadera mamá para ella. No tengo ningún mérito en ello, porque quiero a esta niñita como si fuera mía.

Ella siempre ha manifestado hacia mí un profundo y constante afecto. Ahora tiene doce años; no le hemos ocultado que no soy su verdadera madre y, sin embargo, hasta ahora me ha demostrado el mismo afecto que le profesa a su padre. Por asuntos particulares, mi marido ha tenido que irse a Europa, a un país que está actualmente en guerra, y he aquí que de repente la niña manifiesta una predilección marcada por su padre; habla de él continuamente, tiembla por su vida, teme lo peor, y deja entender que si llegara a perderlo, se sentiría sola en el mundo. Parece que yo ya no cuento para ella. Esta actitud inesperada, es totalmente dramática; le aseguro que estoy completamente desconcertada. Trato de poner buena cara, para no alarmarla más, aunque sé que la permanencia de mi marido allá es expuesta. Mi sangre fría, lejos de calmarla, la exaspera; un poco más, y me diría que no tengo corazón, y me miraría como a una enemiga.— **Su Hija.**

SEÑORA:—No tiene que inquietarse demasiado por esta exaltación infantil. Es una especie de crisis sentimental que alza injustamente a la niña contra Ud., pero su afecto paciente luego calmará esos nervios frágiles.

Sea con ella más maternal que nunca. Sin embargo, creo que sería mejor no ocultarle del todo sus propias inquietudes con respecto a su marido; es demasiado joven para comprender el heroísmo de su sangre fría. En su lógica estrecha, se ve tentada de atribuir su tranquilidad a una indiferencia que la hiere. Es probable que el almita ensombrecida de esta niña ha interpretado mal su silencio generoso. Pienso que al modificar su actitud, recuperará nuevamente toda la confianza de su niña.

S. S.

A LA ORILLA DEL FUEGO

Nunca como ahora, nos ha parecido más grato el sentarnos a la orilla del fuego ni ser tan necesaria la llama viva de la chimenea, que nos trae con su luz y su calor tanta esperanza y tanta paz. Este modelo de Schiaparelli interpreta con gran acierto la quietud de espíritu de esta joven mujer: bata larga, amplia en el ruedo, en paño agamuzado en un tono gris-morado. Gruesos pliegues sobre los hombros y en la mitad de las mangas. Como único adorno una tira de seda de colores muy vivos, entre los que sobresalen el naranja y el verde egipcio.

Carnet de Zoraida

...y desearía saber como los puedo limpiar. — **María Rosa.**

Para limpiar los objetos de níquel y devolverles su brillo primitivo, sin alterarlos, se sumergen durante un 1/4 de minuto en una mezcla hecha de 50 partes de alcohol y una parte de ácido sulfúrico. Se enjuagan en seguida en alcohol puro y se dejan secar en aserrín de madera.

...y como son muchas las cortinas, desearía que fuera económico.—**Casera.**

El almidón más económico es el siguiente: no bote el agua en que ha cocido fideos o macarronis; cuélela por un lienzo y sumerja en ella las cortinas. El resultado es estupendo.

...Y quiero que me diga qué botica me lo podría enviar. —**Djenana,** San Fernando.

Como es un buen producto, el "Sabasan" está en venta en todas las buenas boticas. En cuanto a la eficacia del "Sabasan" contra los sabañones, es algo que ya nadie pone en duda. Colóqueselo de noche, friccionando, después de haber lavado las manos con agua caliente. Duerma con las manos vendadas. En una semana, más o menos, todos sus sabañones habrán desaparecido. No tiene por qué darme las gracias.

ELEGANCIA PRACTICA Y COMODA

Comenzando por la izquierda, vemos un abrigo recto, cuyos bordes se juntan adelante sin cruzar, que podrá ser llevado en invierno sobre un traje de lanilla, y en verano sobre un vestido de tela impresa. Como adorno, pespuntes. Se precisan 2.70 metros en 140 de ancho.

Simple y práctico este trajecito de lana se adorna con un corte que forma plastrón adelante y otro que simula canesú en la espalda: 2.20 en 140.

Por último, este sastre de tweed que conserva la línea clásica adelante, y cuya espalda es amplia mediante tablas que en la chaqueta se abotonan en la cintura, y que en la pollera se abren enanchando el ruedo. 2.80 metros en 140 de ancho.

Consultorio de Belleza

Desesperada, Santiago.— Al hacer cualquier tratamiento para detener la caída del cabello, hay que tomar en cuenta la edad del paciente. De los 45 para arriba, es posible curar la seborrea, u otra enfermedad, pero no siempre se detiene la caída del pelo, debido a los años ya, más que a otra causa. En cambio, en una persona joven, se puede curar y a la vez contrarrestar una calvicie precoz, siempre, naturalmente, que ésta no sea congénita.

Loción azufrada (se colocará directamente sobre el cuero cabelludo):

Polisúlfuro de potasio: 25 gotas.
Agua caliente: 1/4 de vaso.

Cuando la caída del pelo se produce en forma alarmante, hay que recurrir inmediatamente al azufre, que tiene la propiedad de combatir el estado seborreico de los tegumentos.

La loción del profesor Saboureaud, da resultados inmediatos, casi mágicos:

Loción Saboureaud:

Alcohol a 90 grados	200 gramos
Acido pirogálico	10 gramos
Azufre precipitado	20 gramos

Aplicar tres veces a la semana con ayuda de una brocha de pintor. Después de las tres aplicaciones, limpiar el pelo con una decocción de 100 gramos de madera de quillay por palangana de agua. Para estas limpiezas no se empleará el jabón, bajo pena de ver ennegrecer las manos.

El cuero cabelludo se acostumbra muy ligero a las substancias que sobre él se emplean, y al cabo de cierto tiempo, el mejor preparado se torna ineficaz; es, pues, indispensable variar el tratamiento y volver a emplear el primer tratamiento, pasado un tiempo.

He aquí algunas lociones que permitirán cambiar de procedimiento:

ESTE CUPON DA DERECHO A UNA RESPUESTA INDIVIDUAL
SI QUIERE TENER UN CUTIS JUVENIL, USE
Polvos Tango
impalpables, adherentes, aterciopelados
EN VENTA: GATH Y CHAVES

Loción Gaucher:

Formol a 40 grados	0.10 gramos
Sublimado	0.15 gramo
Acido acético	1 gramo
Hidrato de cloral	5 gramos
Resorcina	1 gramo
Alcohol a 90 grados	200 gramos

Loción Darier:

Timol	0.50 gramo
Acido acético	2 gramos
Tintura de capsicum	30 gramos
Bálsamo de Fioravanti	30 gramos
Alcoholato de lavanda	140 gramos

ALOYSIUS.

AYUDANDO Y ENTRETENIENDO

PROFETA BOLSISTA BIEN REMUNERADA

Lo mismo que si fuera un médico, el mayor retirado inglés Lawrence Lee Bazley Angas no recibe más que a personas enfermas... pero enfermas del bolsillo. El mayor Angas, cuyo consultorio está instalado en Nueva York, indica a sus clientes la tendencia que habrá en la bolsa y les anuncia qué títulos o materias primas deben comprar y vender. El precio de la consulta es de 200 dólares, y el abono por un año con permiso de consultarlo en cualquier momento, de 2,500 dólares. El mayor inglés tiene más de mil clientes. Ex alumno de Oxford, Mr. Angas tomó parte en la guerra anterior, donde fué herido y condecorado y luego estudió las cuestiones económicas.

CAMBIO SORPRENDENTE

...es el que presenta la mujer, que después de llevar el pelo liso durante toda su vida, se decide por fin a hacerse la permanente. El pelo rizado al enmarcar graciosamente la cara, suaviza su expresión, en tal forma que a veces hasta parece otra persona. Este cambio, está al alcance de todas. En la peluquería de Raúl y Navarro, Moneda 1130, hacen permanentes al aceite, por sólo $ 25. El pelo queda suave, sedoso y no pierde su caída natural. No olviden: Moneda 1130.

SON APROVECHABLES LOS SUBPRODUCTOS DEL TOMATE

El desarrollo de la industria de conservas y extractos de tomate, ha planteado el problema de la utilización de los residuos que deja esta industria. El peso del residuo obtenido alcanza al 3 o/o de las cantidades utilizadas.

En Italia después del año 1910, se emprendió el aprovechamiento de los subproductos del tomate. Se separan los granos de la piel, luego éstos son secados y se los somete a una presión o a la ación de un disolvente para obtener un aceite exquisito para sazonar ensaladas.

AHORRO ES RIQUEZA

Pocas personas tienen idea del incremento que ha tomado el ahorro entre los niños. Este incremento se debe a la labor tesonera que a este respecto ha desarrollado la Caja Nacional de Ahorros. Por todos los medios imaginables fomenta el sentido del ahorro en los pequeños. A las madres les corresponde respaldar esta labor constructiva. Como regalo de onomástico que no falta nunca la libreta de la Caja de Ahorros, con un pequeño falte nunca la libreta de la encargará de ir aumentando el escolar con sus ahorrillos.

DISTINTAS CAUSAS, MISMOS EFECTOS

Cuando un gato tiene miedo de un perro, su presión sanguínea se eleva, su corazón late con más fuerza, los glóbulos rojos de su sangre aumentan, el bazo se le contrae y hace pasar sus elementos en la sangre, y su orina se carga de azúcar...

—Un estudiante se presenta ante un examen difícil: su presión sanguínea se eleva, su corazón late más rápidamente, los glóbulos rojos... etc.: los síntomas punto por punto son idénticos.

UN SUEÑO TRANQUILO ES INDICIO DE BUENA SALUD

Es un hecho comprobado por las madres: todo niño que toma a las once o para el desayuno una buena taza de Cocoa Peptonizada Raff, duerme de noche tranquilamente, sin sobresaltos ni pesadillas. Esto se debe a que la Cocoa Raff, no es sólo un alimento perfecto para los niños, sino también un excelente digestivo, que hace que todos los demás alimentos que hayan ingerido durante el día sean asimilados en forma perfecta. Un sueño apacible, es siempre el resultado de una buena digestión.

PERTURBACIONES ATMOSFERICAS CAUSAN LAS MATERIAS VOLCANICAS

El metereólogo Humphreys ha demostrado que las materias arrojadas por los volcanes pueden estacionarse en el aire durante muchos años, formando una pantalla contra las radiaciones solares.

e produciría entonces un descenso sensible de temperatura. Este enfriamiento fué observado notablemente en 1912 ,después de la erupción del volcán Katmai ,en Alaska.

UNA SILUETA MODERNA, REQUIERE UN DECORADO MODERNO

El sueño de toda mujer joven y verdaderamente femenina, es hacer de su hogar el marco más apropiado para su silueta moderna. Realizar esto, para una mujer inteligente, no es difícil. Todo mueble puede modernizarse, haciéndole aplicaciones de madera terciada. Mossó, que es la que más se presta para esta clase de trabajos. La madera terciada Mossó, une a su flexibilidad una gran resistencia, y para todo trabajo de zócalos, es sencillamente maravillosa.

CAFE VICTIMARIO DE POBRES PECES

Se sabe que durante los años de crisis, el gobierno del Brasil arrojó al mar miles de toneladas de café, para evitar una baja muy grande de precios. Pero uno se equivoca si cree que este café arrojado al Atlántico fué inofensivo. Los pescadores brasileños de la costa de Sao Pablo, constataron que los peces no toleran a ese "intruso" y los viajeros que pasaron por esa región pudieron ver centenas de miles de peces muertos, que flotaban en la superficie del océano, justamente en el sitio donde el gobierno había hecho arrojar al agua las bolsas del precioso café.

UN PROBLEMA SOLUCIONADO

La compra de camisas para los hijos, es un problema para casi todas las madres; digo para casi todas, porque hay muchas que han solucionado este problema yendo a la Fábrica de camisas "Metro", Santo Domingo, esq. Morandé. El corte de las camisas "Metro", el material en ellas empleado y su terminación impecable, hacen de esta marca una garantía de calidad, de duración y de economía. Como las hay para todas las edades ,se puede acudir a esta fábrica en la seguridad de que se encontrará lo que se desea.

BRUYERE

Traje para la tarde, en seda negra. Echarpe cuadrúple en jersey marrón, que cae suelta sobre los hombros, pasando los otros dos paños debajo del cinturón.

Esta semana comeremos...

HUEVOS SORPRESA

4 huevos duros, mayonesa, un poco de gelatina, perejil rizado.

Se cuecen los huevos duros, se pelan y se corta una de las extremidades, de modo de poder sacar la yema con la punta de un cuchillo, sin tocar la clara. Se reemplaza la yema por mayonesa muy espesa. Se coloca nuevamente el sombrerito, y se pega con un poco de gelatina. Se dispone el huevo parado sobre este lado (recortando un poco su forma redondeada). Se adorna el plato con las yemas picadas muy fino y con el perejil rizado.

LA FAMOSA "QUICHE" LORENESA

Esta es la más sencilla de las tortas, y la mejor.

500 gramos de masa de pan, 3 huevos, 5 gramos de sal, una jarrita de crema fresca, 60 gramos de mantequilla.

Se extiende la masa y se la huslerea hasta dejarla muy delgada. Se coloca sobre un molde para torta enmantequillada. Batir los huevos, añadiendo la sal y la crema. Volcar esta mezcla sobre la masa, y disponer sobre la superficie, motitas de mantequilla fresca.

Meter al horno caliente unos cinco minutos, y comer casi hirviendo esta golosina que muchos sirven como entrada.

SOPA A LA CREMA

Medio litro de crema, dos litros de agua, 100 gramos de pan, sal, 25 gramos de mantequilla.

Se hace hervir el pan cortado en tajadas en agua salada, durante unos 30 minutos. Colóquese la crema y la mantequilla en el fondo de la sopera, vuélquese el pan hervido sobre esta crema, revuélvase y a la mesa.

COMO CAMINAN LOS ANIMALES

A todos los niños les encanta imitar a los animales y sus costumbres. Si para la clase de gimnasia no empleamos juguetes, podemos en cambio hacerles visitar el reino de los animales, y en este reino encontraremos gran cantidad de ejercicios de gimnasia, simples o complicados, tristes o divertidos. Basta reunirlos. He aquí una serie:

FIGURA 6. **¿Cómo camina el perrito curioso que a cada paso quiere saber a dónde va su amo?** —El niño en cuatro patas extiende el brazo izquierdo hacia adelante y su pierna derecha hacia atrás.

FIGURA 6 B.—El perrito comienza a caminar. Da primero un paso con la pierna derecha, y mira a la derecha hacia arriba; en seguida se sienta. Avanza la pierna derecha (pata delantera), mira la pierna de atrás y mira en seguida hacia arriba por el lado izquierdo. Avanzando en esta forma el perrillo curioso da la vuelta de la pieza paso a paso. El brazo y la pierna que no soportan el peso del niño estarán siempre perfectamente extendidos.

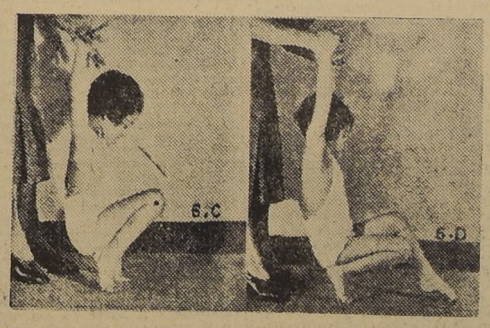

FIGURA 6 C. — **Un patito aprende a andar.**— El niño debe, las piernas juntas y los talones levantados, hacer una profunda reverencia. En seguida estando en cuclillas, alza los brazos y atiesa la espalda. Se sujeta al niño por los brazos para ayudar al patito en sus primeros pasos.

FIGURA 6 D.— El patito alza primero la pierna izquierda y da, con prudencia, el primer paso, apoyado sobre las puntas de los pies. En seguida da el segundo paso, siempre lentamente para no resbalarse. Se dan diez a doce pasos con el niño. Más tarde, él hará este ejercicio sin necesidad de ser ayudado.

FIGURA 6 E.—**¿Cómo se para la cigüeña sobre el tejado?— sobre una pierna.**— El niño se para sobre una pierna. La pierna izquierda levantada y la rodilla doblada. Se dirige los brazos hacia adelante a la altura de los hombros; representan el largo pescuezo de la cigüeña. La cigüeña abre el pico. El niño alza el brazo derecho en el aire y lo baja, permaneciendo siempre de pie sobre la misma pierna. En seguida cambia de pierna y de brazo. Repítase 3 a 4 veces.

FLAN

Se baten fuertemente seis huevos enteros, y seis cucharadas de azúcar flor. A éstos se mezcla suavemente un litro de leche tibia perfumada al gusto: vainilla, café, chocolate caramelo. Se pasan por un colador fino y se vuelcan en un molde acaramelado. Se cuece al horno durante media hora al baño María.

SCHIAPARELLI

¿Una niñita? No, una joven señora trajeada por Schiaparelli. Abrigo en tela de Vichy azul, cerrado por cinco botones en forma de pesas, bolsillos profundos y zapatos "babies" llevados con medias tejidas en algodón de color vivo.

AVISOS ECONOMICOS CLASIFICADOS

HABIENDOSE EXTRAVIADO la libreta a la vista N.o 17725, de la Caja Nacional de Ahorros, Sucursal Recoleta, queda nula, por haberse dado el aviso correspondiente. 13 jul.

LA SOCIEDAD CHILENA DE Otorinolaringología ha elegido su nuevo Directorio para el año 1940-41. Presidente, Dr. Aníbal Grez; secretario, Dr. Humberto Cooper. 9 Jul.

38.—Sastrerías e indumentaria.

SASTRERIA "EL CREDITO Nuevo", entrega ternos y abrigos con grandes facilidades de pago. San Pablo 2675. 31 Jul.

VISTA EN SASTRERIA "ARgentina". San Pablo 1279. Fono 69093. Grandes facilidades. Casimires última novedad. 7 Agosto

CASIMIRES NACIONALES desde $ 25 metro; importados $ 55. Depósito directo de fábricas. Casa Salazar, Avenida Bernardo O'Higgins 2783 (Alameda). ¡¡Precios excepcionales durante este mes!!. 25 julio

SASTRERIA SALAZAR: CABAlleros, niños. Extenso surtido, corte elegante, precios incompetibles. ¡Visítela! Avenida Bernardo O'Higgins 2783 (Alameda). ¡¡Precios excepcionales durante este mes!! 25 julio

$ 350. TRAJE FORRADO EN seda, Guendelman, sastre. San Diego 850, lado Teatro Caupolicán. 24 Julio

SASTRERIA "LA ELEGANCIA" ternos, abrigos, facilidades pago. San Pablo 2585 7 gosto

SATRERIA CHESTERFIELD abrigos confeccionados, trajes para caballeros, amplios créditos San Diego 63. Fono 88563. 7 Agosto

LOS MEJORES SOBRETODOS al mejor precio, los encontrará en Bascuñán Guerrero 99. Agosto 4

SASTRERIA "MODERNA". MIguel Teplizky, Copiapó 1057. Teléfono 51018. Ofrece: ternos, abrigos, sobre medida, entregados con cien pesos y 15 semanales. 28 Julio.

SASTRERIA DRINBERG SAN Antonio 470. Entrega ternos, sobre medida, recibo hechuras finas, concedemos créditos. 7 Agosto

SASTRERIA "EL MAGO". RECibe hechuras en trajes sastre, abrigos sport. San Pablo 960. Galería Colón, local 5. 22 julio

39.—Talleres y composturas.

PARA GRABADOS Y ESTAMpados en metales únicamente "Casa Leiva". San Diego 165. 21 Julio

MAESTRO MARCOS, ESPEcialidad calzado ortopédico. Esmeralda 834. Teléfono 68666. 2 Agost.

40.—Judiciales.

REMATE: MARTILLERO ENrique González E., rematará 17 del presente 10.30 horas. Moneda 1316, máquina de escribir, escritorio, muebles dormitorio, juicio "Portaluppi — Sánchez". Tercer Juzgado Menor Cuantía.— El Secretario. 13 Julio

NUEVA ELECCION DE DIRECtorio del "Sindicato Profesional de Matronas de Chile N.o 2". En Santiago a 17 de junio de 1940, ante el Inspector del Trabajo, señor Francisco Oliva, se procedió a efectuar la elección del Directorio del Sindicato Profesional de Matronas de Chile número 2, quedando la Mesa Directiva en la siguiente forma: presidente, Humilde Figueroa; secretaria, Inés Rodríguez Moya; tesorera, Teresa Azagra Molina; directoras: Aída Azagra Molina y Sofía Villaseca Maturana. Se hace la presente publicación en cumplimiento al Art. 375 del Código del Trabajo. 12 Julio

AUTO, PRIMER JUZGADO Civil, concedióse a José Silvia y Abraham Jacard Betsabel, posesión efectiva herencia instestada quedada fallecimiento doña Linda Betsabel Benveniste, sin perjuicio derechos cónyuge sobreviviente. Practicaré inventario solemne, el 15 del presente, quince horas. Bandera 342.— Puelma, secretario. julio 15

PRIMER JUZGADO CIVIL, auto 21 de junio 1940, otorgó a: Teresa Bravo de Ojeda, Aurelia Bravo de Navarro, José Humberto Bravo Herrera, Carmela Bravo de Núñez, María Yolanda Bravo Herrera, María Inés y María Alicia Bravo Herrera, posesión efectiva herencia intestada de doña Carmela Herrera de Bravo. Inventario solemne practicaré en mi oficina, el 15 de julio, a las 15 horas. — Puelma, secretario. 12 Jul.

QUIEBRA SOCIEDAD FERROcarril Puerto y Balneario de Quintero.— Segundo Juzgado Civil.— Por resolución de 5 de julio de 1940, túvose por ampliada nómina de créditos reconocidos en esta quiebra con el de don Roberto Allan Baird por $ 2,500, más intereses y $ 36.50 por gastos de protesto.— El secretario. 13 julio

EDICTO.— SANTIAGO, 18 DE junio de 1940.— Por el presente cito y emplazo a los que se crean llamados al goce de las capellanías, que corresponden a un capital de $ 8,000, al tipo del 4 o/o, y de $ 4,000, al tipo de 5 o/o, vacante por fallecimiento del que las disfrutaba, don José Miguel Echenique Gandarillas, a fin de que hagan uso de su derecho. — Barros.—Puyó. G.

MATILLERO, GULLERMO Molina Herrera, rematará 19 corriente a las 11 horas, camión, en Riquelme 60. Juicio, La Industrial con Prussing. Minimun $ 15,350,08. El Secretario. julio 12

REMATE.— EL 16 DEL PRESente, 9.30 horas, se rematará por el Martillero señor Germán Fuenzalida, las especies embargadas en el juicio de Prado con Altieri, ubicadas en San Antonio 65 y 69, esta ciudad, donde verificaráse remate. Antecedentes: Segundo Juzgado Civil.— El Secretario. julio 15

HABILITACION EDAD.— ANtecedentes habilitación menores, Lucio y Sixto Fraile González, ante Primer Juzgado de Menor Cuantía, ordenándose citar éstos, parientes, Curador y Defensor Público, audiencia 15 de julio, 15 horas, objeto deliberar.— El Secretario. julio 13

NOTIFICACION. — A solicitud de la Cajas de Retiros y de Previsión Social de los Ferrocarriles del Estado, el árbitro, don Jorge Vigneaux, para resolver dificultades producidas en la liquidación del contrato celebrado entre esa Institución y don Ernesto Méndez Norambuena, y de que dá testimonio la escritura de 11 de mayo de 1938, celebrada ante Notario de Concepción, don José Mateo Silva G., referente a construcción de un edificio en propiedad de don Manuel del Río Mira, ha ordenado notificar por medio avisos publicados en "LA NACION", "El Diario Ilustrado" y en el "Diario Oficial" a don Ernesto Méndez Norambuena, la siguiente resolución: "Santiago catorce de junio de mil novecientos cuarenta. Por constituído el compromiso. Nómbrase Actuario a don Emilio Puyó, quién deberá firmar la presente providencia. Vengan las partes a comparendo en quinto día hábil después de la última notificación a las quince horas, y si fuere sábado, a las 10 horas, en la Oficina del árbitro, Estación Mapocho, Departamento de Vía y Obras.— J. Vigneaux P.— Puyó.— En consecuencia, queda notificado en señor Méndez Norambuena. — Puyó.— Actuario. julio 13

PRIMER JUZGADO, 20 DE JUnio, concedió posesión efectiva herencia intestada, Rita Avilés de Herrera a Luis Osvaldo, Guillermo Armando, María Graciela, Carlos Víctor Manuel, Alejandro, Rosa Elvira Merino Avilés y María Mercedes Herrera Avilés, sin perjuicio derechos cónyuge Baltasar Herrera Alvarez. — Tramítase conformidad artículos 40 al 44, Ley 5427. julio 12

PRIMER JUZGADO, 20 DE JUnio, concedió posesión efectiva herencia intestada, Juan Galdames Valenzuela, a Juan Enrique René y Raúl Gilberto Galdámes Espinoza, sin perjuicio derechos cónyuge Elcira Espinoza de Galdámes.— Tramítase conformidad arts. 40 al 44, Ley 5427. julio 12

PRIMER JUZGADO, 28 DE Junio, concedió posesión efectiva herencia intestada, Nicanor Lobos Brito, a Jorge Hernán, Irma, Hermogénes y Yolanda Lobos Vásquez, sin perjuicio derechos Elena Vásquez Navarrete.— Tramítase conformidad arts. 40 al 44, Ley 5427. julio 12

PRIMER JUZGADO, 28 DE Junio, concede posesión efectiva herencias intestadas, María Elcira Osses Cabrera y Víctor Godoy Asalgado, a Celia del Carmen Godoy Osses.— Tramítase conformidad arts. 40 al 44, Ley 5427. julio 12

QUINTO JUZGADO CIVIL.— Por resolución del nueve de julio en curso, concedióse, con beneficio de Inventario, pesesión efectiva herencia intestada de doña Rosa Encina Fuentes de Quitral a René, Rosa, Carlos, María Inés y Waldo Quitral Encina, y a doña Elena y doña Ester Quitral Varas, estas últimas como cesionarias de los derechos del cónyuge sobreviviente.— Practicaré inventario solemne el 15 del presente a las 16 horas.— El Secretario. julio 13

EDICTO: DE ORDEN DEL Sr. Juez del Segundo Juzgado Civil de Santiago, citasé para que comparezca en el término legal los que se crean llamados al goce de censo instituido por doña Petronila de los Reyes, por $ 2.000, de capital; al goce del censo instituido por Fray Tomás del Aguila, por $ 3.672,00, y al goce del censo instituido por don Francisco Antonio de la Sotta, de mancomún con su esposa, doña Rosa del Aguila, por $ 2.500 de capital. — Santiago, junio 10 de 1940.— El Secretario. 12 julio

NOTIFICACION. — POR RESolución Segundo Juzgado, expediente N.o 83,672, privilegio pobreza Edelberto Vergara, ordenó notificar avisos a Dorila del Carmen Bernal y fijación domicilio urbano dentro citación, bajo apercibimiento notificarle estado toda resolución.— Secretarlo. 15 Julio.

NOTIFICACION.— EN EJECUción Sociedad Canal Maipo con Valentín López N.o 66,572, ante Cuarto Juzgado Menor Cuantía Santiago, se designó perito tasador derechos agua embargados a doña Magdalena Bert. Por resolución 26 junio último perito designado fijó día y hora objeto verificar inspección aguas e informe, de acuerdo artículo 419 Código Procedimiento Civil. Por resolución 1.o julio, perito tasó en 30 mil pesos él, un regador agua embargado y fijó sus honorarios en 200 pesos. — Por resolución 8 actual, ordenóse notificar demandado mediante tres avisos en LA NACION, y El Imparcial.— Santiago, julio 1940.— Nolasco Mardones.— Secretario. 15 Julio.

NOTIFICACION: EN SOLICItud doña María Calderón viuda de Zamora, expediente número 60.879 pidiendo citación comuneros Población San Martín, por resolución 9 actual, Tercer Juzgado Civil, aprobáronse siguientes acuerdos tomados en comparendo comuneros: 1.o) Todos comparecientes son comuneros 1/2 regador agua Canal Maipo, riégase Población San Martín, de Los Guindos; 2.o) Nombróse Junta Vigilancia compuesta don Custodio Rogel, Alfredo Caamaño, Manuel Torres, Pedro Garrido y Luis Díaz; 3.o) Facultóse Junta para distribuir aguas; determinar obra sea necesario hacer; fijar cuotas para pagar dichas obras; privar agua comuneros morosos y multar a los que alteren reparto; nombrar repartidor agua; cobrar judicialmente cuotas y redactar reglamento conformidad acuerdos anteriores; autorizar Junta para iniciar acción judicial don Leopoldo Patiño fin restablezca curso agua con facultades artículo 8.o Código Procedimiento Civil; 4.o) Facultóse abogado patrocinante reducir acta escritura pública. Santiago, julio 1940.— Aníbal Muñoz, Secretario. 12 Julio

POR RESOLUCION CUARTO Juzgado Civil, concedióse posesión efectiva herencia de doña Teodosia Calvo Juarros viuda de Diz a su hija Amelia Diz Calvo. 15 Julio

7.o JUZGADO DEL CRIMEN.— Primer edicto: cito, llamo y emplazo al reo ausente Carlos Peña Martínez, para que, en término quince días, desde esta fecha, se presente a defenderse de los cargos que contra él resultan en la causa que se le sigue por hurto, bajo apercibimiento de derecho.— Santiago, 3 julio 1940. — Gustavo Montero, juez.— Frías, secretario. 12 Jul.

7.o JUZGADO DEL CRIMEN.— Primer edicto: cito, llamo y emplazo al reo ausente Guillermo Espinoza, álias "El Pituto", para que, en término quince días, desde esta fecha, se presente a defenderse de los cargos que contra él resultan en la causa que se le sigue por hurto, bajo apercibimiento de derecho.— Santiago, 3 julio 1940. — Gustavo Montero, juez.— Frías, secretario. 12 julio

7.o JUZGADO DEL CRIMEN.— Primer edicto: cito, llamo y emplazo al reo ausente Raquel Fuenzalida Guerrero, para que, en término quince días, desde esta fecha, se presente a defenderse de los cargos que contra ella resultan en la causa que se le sigue por robo a Francisco Augusto Farinelli, bajo apercibimiento de derecho.— Santiago, 5 julio 1940.— Gustavo Montero, juez.— Frías, secretario. 12 julio

7.o JUZGADO DEL CRIMEN.— Primer edicto: cito, llamo y emplazo a los inculpados ausentes Ramón Díaz Salinas y Manuel Vergara Cortés, para que en término quince días, desde esta fecha, se presenten a defenderse de los cargos que contra ellos resultan en la causa que se les sigue por hurtos, bajo apercibimiento de derecho.— Santiago, 1.o julio 1940.— Gustavo Montero, juez.— Frías, secretario. 12 julio

7.o JUZGADO DEL CRIMEN.— Primer edicto: cito, llamo y emplazo al reo ausente Santiago Reyes, para que, en término 15 días, desde esta fecha, se presente a defenderse de los cargos que contra él resultan en la causa que se le sigue por lesiones a Agustín Torres, bajo apercibimiento de derecho.— Santiago; 6 julio 1940. — Gustavo Montero, juez.— Frías, secretario. 12 julio

7.o JUZGADO DEL CRIMEN.— Primer edicto: cito, llamo y emplazo al reo ausente Luis Armando Bobadilla Torres, para que, en término quince días, desde esta fecha, se presente a defenderse de los cargos que contra el resultan en la causa que se le sigue por estafa, bajo apercibimiento de derecho.— Santiago, 5 julio 1940.— Gustavo Montero, juez.— Frías, secretario. 12 julio

7.o JUZGADO DEL CRIMEN.— Primer edicto: cito, llamo y emplazo a los reos ausentes Guillermo Jerin, a fin hacerle efectiva la orden detención librada su contra para que en término 15 días, desde esta fecha, se presente a defenderse de los cargos contra él resultan en la causa que se le sigue por violación, bajo apercibimiento ser declarados rebeldes y pararles perjuicios consiguientes. Santiago, 19 julio 1940. Galo Pérez, Juez, Rojas, secretario. 12 julio

7.o JUZGADO DEL CRIMEN.— Primer edicto: cito, llamo y emplazo al reo ausente Julio Montero Swett, para que, en término quince días, desde esta fecha, se presente a defenderse de los cargos que contra él resultan en la causa que se le sigue por inducción a abandonar el hogar, bajo apercibimiento de derecho.—Santiago, 5 julio 1940. — Gustavo Montero, juez.— Frías, secretario. 12 julio

7.o JUZGADO DEL CRIMEN.— Segundo edicto: cito, llamo y emplazo al inculpado ausente Aníbal Casanova, para que, en término quince días, desde esta fecha, se presente a defenderse de los cargos que contra él resultan en la causa que se le sigue por robo, bajo apercibimiento de derecho.— Santiago, 6 julio 1940.— Gustavo Montero, juez.— Frías, secretario. 12 julio

7.o JUZGADO DEL CRIMEN.— Primer edicto: cito, llamo y emplazo al reo ausente Armando Salas Riquelme, para que en término quince días, desde hoy, comparezca a hacer su defensa en la causa N.o 8333, que se le sigue por hurto, bajo apercibimiento ser declarado rebelde y pararle perjuicios consiguientes. —Santiago, 8 julio 1940.— Manuel Oñat, juez.— Castro, secretario. 12 julio

6.o JUZGADO DEL CRIMEN.— Primer edicto: cito, llamo y emplazo al reo ausente Julio Maturana Medel, para que en término quince días, desde hoy, comparezca a hacer su defensa en la causa N.o 7667, que se le sigue por hurto, bajo apercibimiento ser declarado rebelde y pararle perjuicios consiguientes.— Santiago, 4 julio 1940. — Manuel Oñat, juez.— Castro, secretario. 12 julio

6.o JUZGADO DEL CRIMEN.— Primer edicto: cito, llamo y emplazo al reo ausente Santiago Alvarez Cerda, para que en término quince días, desde hoy, comparezca a hacer su defensa en la causa N.o 8037, que se le sigue por lesiones, bajo apercibimiento ser declarado rebelde y pararle perjuicios consiguientes. —Santiago, 4 julio 1940.— Manuel Oñat, juez.— Castro, secretario. 12 julio

6.o JUZGADO DEL CRIMEN.— Primer edicto: cito, llamo y emplazo al reo ausente Sergio Retamales Becerra, para que en término quince días, desde hoy, comparezca a hacer su defensa en la causa N.o 8342, que se le sigue, bajo apercibimiento ser declarado rebelde y pararle los perjuicios consiguientes.— Santiago, 2 julio 1940. — Manuel Oñat, juez.— Castro, secretario. 12 julio

6.o JUZGADO DEL CRIMEN.— Primer edicto: cito, llamo y emplazo a los reos ausentes, Segundo Contreras Pino, comerciante, José Ureta 357, y Juana Reyes Vidal, empleada, Mercedes Concha 462, álias, el primero, "El Peleao", para que en término 15 días, desde hoy, comparezcan a hacer su defensa en la causa N.o 5917, que se le sigue por hurto, bajo apercibimiento ser declarados rebeldes y pararles perjuicios consiguientes.— Santiago, 28 junio 1940.— Manuel Oñat, juez.— Castro, secretario. 12 Jl.

6.o JUZGADO DEL CRIMEN.— Primer edicto: cito, llamo y emplazo al inculpado ausente Eusebio Pradenas Ramírez, sin domicilio ni profesión conocidos, álias "El Cara de Vieja", para que, en término quince días, desde hoy, comparezca a hacer su defensa en la causa N.o 8905, que se le sigue por robos reiterados, bajo apercibimiento ser declarado rebelde y pararle perjuicios consiguientes.— Santiago, 5 julio 1940. — Gustavo Montero, juez.— Frías, secretario. 12 julio

7.o JUZGADO DEL CRIMEN.— Segundo edicto: cito, llamo y emplazo al inculpado ausente Aníbal Casanova, para que, en término quince días, desde esta fecha, se presente a defenderse de los cargos que contra él resultan en la causa que se le sigue por robo, bajo apercibimiento de derecho.— Santiago, 6 julio 1940.— Gustavo Montero, juez.— Frías, secretario. 12 julio

6.o JUZGADO DEL CRIMEN.— Primer edicto: cito, llamo y emplazo al reo ausente Osvaldo Ramos Cáceres, para que en término quince días, desde hoy, comparezca a hacer su defensa en la causa N.o 8504, que se le sigue por hurto, bajo apercibimiento ser declarado rebelde y pararle perjuicios consiguientes. —Santiago, 5 julio 1940.— Manuel Oñat, juez.— Castro, secretario. 12 julio

6.o JUZGADO DEL CRIMEN. — Segundo edicto: cito, llamo y emplazo al reo ausente Samuel Norambuena Rodríguez, para que en término quince días, desde hoy, comparezca a hacer su defensa en la causa N.o 8633, que se le sigue por hurto, bajo apercibimiento ser declarado rebelde y pararle perjuicios consiguientes.— Santiago, 5 julio 1940. — Manuel Oñat, juez.— Castro, secretario. 12 julio

7.o JUZGADO DEL CRIMEN.— Segundo edicto: cito, llamo y emplazo al reo ausente Aurora Osses Salinas, a fin hacerle efectiva orden detención librada su contra para que en término quince días, desde esta fecha, se presente a defenderse de los cargos contra él resultan en la causa 36376 que se le sigue por estafa, bajo apercibimiento ser declarada rebelde y pararle perjuicios consiguientes. Santiago, 27 junio 1940. Galo Pérez, Juez, Rojas, Secretario. 12 julio

3er. JUZGADO DEL CRIMEN.— Segundo edicto: cito, llamo y emplazo al reo ausente, Lidia Muñoz Celis, a fin de hacerle efectiva la orden detención librada su contra para que en término de quince días, desde esta fecha, se presente a defenderse de los cargos contra ella resultan en la causa 35986 que se le sigue por hurto, bajo apercibimiento ser declarada rebelde y pararle perjuicios consiguientes Santiago, 3 julio 1940. Galo Pérez, Juez, Rojas, secretario. 12 Julio

3er. JUZGADO DEL CRIMEN.— Segundo edicto: cito, llamo y emplazo a los reos ausentes, Juan Orellana Valenzuela y N. N., alias El Guatón, a fin hacerles efectivas la orden detención librada su contra para que en término 30 días, desde esta fecha, se presenten a defenderse de los cargos contra ellos resultan en la causa que se les sigue por robo, bajo apercibimiento ser declarados rebeldes y pararles perjuicios consiguientes. Santiago, 2 julio 1940. Galo Pérez, Juez; Rojas, secretario. 12 Julio

3er. JUZGADO DEL CRIMEN.— Primer edicto: cito, llamo y emplazo al reo ausente, Exequiel Castro Silva, a fin de hacerle efectiva la orden detención librada su contra para que en término treinta días, desde esta fecha, se presente a defenderse de los cargos contra él resultan en la causa que se le sigue por estafa a Marcos 2.o Alfaro y otros, bajo apercibimiento ser declarado rebelde y pararle perjuicios consiguientes. Santiago, 1.o Julio 1940. Galo Pérez, Juez; Rojas, secretario. 12 Julio

7.o JUZGADO DEL CRIMEN.— Primer edicto: cito, llamo y emplazo al reo ausente, Carlos Alfaro Rodríguez, a fin hacerle efectiva la orden prisión, librada su contra para que en término treinta días, desde esta fecha, se presente a defenderse de los cargos contra él resultan en la causa que se le sigue por robo a Francisco Augusto Farinelli, bajo apercibimiento de derecho.— Santiago, 5 julio 1940.— Gustavo Montero, juez.— Frías, secretario. 12 julio

7.o JUZGADO DEL CRIMEN.— Segundo edicto: cito, llamo y emplazo al inculpado ausente Juan Espina, para que en término 15 días, desde esta fecha, se presente a defenderse de los cargos que contra él resultan en la causa 6667 F., que se le sigue por lesiones, bajo apercibimiento de derecho.— Santiago, 3 julio 1940. —Gustavo Montero, juez.— Frías, secretario. 12 julio

7.o JUZGADO DEL CRIMEN.— Primer edicto: cito, llamo y emplazo al reo ausente Julio Montero Swett, para que, en término quince días, desde esta fecha, se presente a defenderse de los cargos que contra él resultan en la causa que se le sigue por inducción a abandonar el hogar, bajo apercibimiento de derecho.—Santiago, 5 julio 1940. — Gustavo Montero, juez.— Frías, secretario. 12 julio

7.o JUZGADO DEL CRIMEN.— Segundo edicto: cito, llamo y emplazo al inculpado ausente Aníbal Casanova, para que, en término quince días, desde esta fecha, se presente a defenderse de los cargos que contra él resultan en la causa que se le sigue por robo, bajo apercibimiento de derecho.— Santiago, 6 julio 1940.— Gustavo Montero, juez.— Frías, secretario. 12 julio

6.o JUZGADO DEL CRIMEN.— Primer edicto: cito, llamo y emplazo al reo ausente Armando Salas Riquelme, para que en término quince días, desde hoy, comparezca a hacer su defensa en la causa N.o 8333, que se le sigue por hurto, bajo apercibimiento ser declarado rebelde y pararle perjuicios consiguientes. —Santiago, 8 julio 1940.— Manuel Oñat, juez.— Castro, secretario. 12 julio

6.o JUZGADO DEL CRIMEN.— Primer edicto: cito, llamo y emplazo al reo ausente Julio Maturana Medel, para que en término quince días, desde hoy, comparezca a hacer su defensa en la causa N.o 7667, que se le sigue por hurto, bajo apercibimiento ser declarado rebelde y pararle perjuicios consiguientes.— Santiago, 4 julio 1940. — Manuel Oñat, juez.— Castro, secretario. 12 julio

6.o JUZGADO DEL CRIMEN.— Primer edicto: cito, llamo y emplazo al reo ausente Santiago Alvarez Cerda, para que en término quince días, desde hoy, comparezca a hacer su defensa en la causa N.o 8037, que se le sigue por lesiones, bajo apercibimiento ser declarado rebelde y pararle perjuicios consiguientes. —Santiago, 4 julio 1940.— Manuel Oñat, juez.— Castro, secretario. 12 julio

6.o JUZGADO DEL CRIMEN.— Primer edicto: cito, llamo y emplazo al reo ausente Sergio Retamales Becerra, para que en término quince días, desde hoy, comparezca a hacer su defensa en la causa N.o 8342, que se le sigue, bajo apercibimiento ser declarado rebelde y pararle los perjuicios consiguientes.— Santiago, 2 julio 1940. — Manuel Oñat, juez.— Castro, secretario. 12 julio

6.o JUZGADO DEL CRIMEN.— Primer edicto: cito, llamo y emplazo a los reos ausentes Segundo Contreras Pino, comerciante, José Ureta 357, y Juana Reyes Vidal, empleada, Mercedes Concha 462, álias, el primero, "El Peleao", para que en término 15 días, desde hoy, comparezcan a hacer su defensa en la causa N.o 5917, que se le sigue por hurto, bajo apercibimiento ser declarados rebeldes y pararles perjuicios consiguientes.— Santiago, 28 junio 1940.— Manuel Oñat, juez.— Castro, secretario. 12 Jl.

6.o JUZGADO DEL CRIMEN.— Primer edicto: cito, llamo y emplazo al inculpado ausente Eusebio Pradenas Ramírez, sin domicilio ni profesión conocidos, álias "El Cara de Vieja", para que, en término quince días, desde hoy, comparezca a hacer su defensa en la causa N.o 8905, que se le sigue por robos reiterados, bajo apercibimiento ser declarado rebelde y pararle perjuicios consiguientes.— Santiago, 5 julio 1940. — Gustavo Montero, juez.— Frías, secretario. 12 julio

7.o JUZGADO DEL CRIMEN.— Segundo edicto: cito, llamo y emplazo al reo ausente Aurora Osses Salinas, a fin hacerle efectiva orden detención librada su contra para que en término quince días, desde esta fecha, se presente a defenderse de los cargos contra él resultan en la causa 36376 que se le sigue por estafa, bajo apercibimiento ser declarada rebelde y pararle perjuicios consiguientes. Santiago, 27 junio 1940. Galo Pérez, Juez, Rojas, Secretario. 12 julio

3er. JUZGADO DEL CRIMEN.— Segundo edicto: cito, llamo y emplazo al reo ausente, Lidia Muñoz Celis, a fin de hacerle efectiva la orden detención librada su contra para que en término de quince días, desde esta fecha, se presente a defenderse de los cargos contra ella resultan en la causa 35986 que se le sigue por hurto, bajo apercibimiento ser declarada rebelde y pararle perjuicios consiguientes Santiago, 3 julio 1940. Galo Pérez, Juez, Rojas, secretario. 12 Julio

3er. JUZGADO DEL CRIMEN.— Segundo edicto: cito, llamo y emplazo a los reos ausentes, Juan Orellana Valenzuela y N. N., alias El Guatón, a fin hacerles efectivas la orden detención librada su contra para que en término 30 días, desde esta fecha, se presenten a defenderse de los cargos contra ellos resultan en la causa que se les sigue por robo, bajo apercibimiento ser declarados rebeldes y pararles perjuicios consiguientes. Santiago, 2 julio 1940. Galo Pérez, Juez; Rojas, secretario. 12 Julio

3er. JUZGADO DEL CRIMEN.— Primer edicto: cito, llamo y emplazo al reo ausente, Exequiel Castro Silva, a fin de hacerle efectiva la orden detención librada su contra para que en término treinta días, desde esta fecha, se presente a defenderse de los cargos contra él resultan en la causa que se le sigue por estafa a Marcos 2.o Alfaro y otros, bajo apercibimiento ser declarado rebelde y pararle perjuicios consiguientes. Santiago, 1.o Julio 1940. Galo Pérez, Juez; Rojas, secretario. 12 Julio

7.o JUZGADO DEL CRIMEN.— Primer edicto: cito, llamo y emplazo al reo ausente, Carlos Alfaro Rodríguez, a fin hacerle efectiva la orden prisión, librada su contra para que en término treinta días, desde esta fecha, se presente a defenderse de los cargos contra él resultan en la causa que se le sigue por robo a Francisco Augusto Farinelli, bajo apercibimiento de derecho.— Santiago, 5 julio 1940.— Gustavo Montero, juez.— Frías, secretario. 12 julio

7.o JUZGADO DEL CRIMEN.— Segundo edicto: cito, llamo y emplazo al inculpado ausente Juan Espina, para que en término 15 días, desde esta fecha, se presente a defenderse de los cargos que contra él resultan en la causa 6667 F., que se le sigue por lesiones, bajo apercibimiento de derecho.— Santiago, 3 julio 1940. —Gustavo Montero, juez.— Frías, secretario. 12 julio

7.o JUZGADO DEL CRIMEN.— Primer edicto: cito, llamo y emplazo al reo ausente Julio Montero Swett, para que, en término quince días, desde esta fecha, se presente a defenderse de los cargos que contra él resultan en la causa que se le sigue por inducción a abandonar el hogar, bajo apercibimiento de derecho.—Santiago, 5 julio 1940. — Gustavo Montero, juez.— Frías, secretario. 12 julio

7.o JUZGADO DEL CRIMEN.— Segundo edicto: cito, llamo y emplazo al inculpado ausente Aníbal Casanova, para que, en término quince días, desde esta fecha, se presente a defenderse de los cargos que contra él resultan en la causa que se le sigue por robo, bajo apercibimiento de derecho.— Santiago, 6 julio 1940.— Gustavo Montero, juez.— Frías, secretario. 12 julio

6.o JUZGADO DEL CRIMEN.— Primer edicto: cito, llamo y emplazo al reo ausente Armando Salas Riquelme, para que en término quince días, desde hoy, comparezca a hacer su defensa en la causa N.o 8333, que se le sigue por hurto, bajo apercibimiento ser declarado rebelde y pararle perjuicios consiguientes. —Santiago, 8 julio 1940.— Manuel Oñat, juez.— Castro, secretario. 12 julio

6.o JUZGADO DEL CRIMEN.— Primer edicto: cito, llamo y emplazo al reo ausente Julio Maturana Medel, para que en término quince días, desde hoy, comparezca a hacer su defensa en la causa N.o 7667, que se le sigue por hurto, bajo apercibimiento ser declarado rebelde y pararle perjuicios consiguientes.— Santiago, 4 julio 1940. — Manuel Oñat, juez.— Castro, secretario. 12 julio

6.o JUZGADO DEL CRIMEN.— Primer edicto: cito, llamo y emplazo al reo ausente Santiago Alvarez Cerda, para que en término quince días, desde hoy, comparezca a hacer su defensa en la causa N.o 8037, que se le sigue por lesiones, bajo apercibimiento ser declarado rebelde y pararle perjuicios consiguientes. —Santiago, 4 julio 1940.— Manuel Oñat, juez.— Castro, secretario. 12 julio

6.o JUZGADO DEL CRIMEN.— Primer edicto: cito, llamo y emplazo al reo ausente Sergio Retamales Becerra, para que en término quince días, desde hoy, comparezca a hacer su defensa en la causa N.o 8342, que se le sigue, bajo apercibimiento ser declarado rebelde y pararle los perjuicios consiguientes.— Santiago, 2 julio 1940. — Manuel Oñat, juez.— Castro, secretario. 12 julio

6.o JUZGADO DEL CRIMEN.— Primer edicto: cito, llamo y emplazo a los reos ausentes, Segundo Contreras Pino, comerciante, José Ureta 357, y Juana Reyes Vidal, empleada, Mercedes Concha 462, álias, el primero, "El Peleao", para que en término 15 días, desde hoy, comparezcan a hacer su defensa en la causa N.o 5917, que se le sigue por hurto, bajo apercibimiento ser declarados rebeldes y pararles perjuicios consiguientes. Santiago, 28 junio 1940.— Manuel Oñat, juez.— Castro, secretario. 12 Jl.

6.o JUZGADO DEL CRIMEN.— Primer edicto: cito, llamo y emplazo al inculpado ausente Eusebio Pradenas Ramírez, sin domicilio ni profesión conocidos, álias "El Cara de Vieja", para que, en término quince días, desde hoy, comparezca a hacer su defensa en la causa N.o 8905, que se le sigue por robos reiterados, bajo apercibimiento ser declarado rebelde y pararle perjuicios consiguientes. Santiago, 5 julio 1940. — Gustavo Montero, juez.— Frías, secretario. 12 julio

7.o JUZGADO DEL CRIMEN.— Segundo edicto: cito, llamo y emplazo al reo ausente Aurora Osses Salinas, a fin hacerle efectiva orden detención librada su contra para que en término quince días, desde esta fecha, se presente a defenderse de los cargos contra él resultan en la causa 36376 que se le sigue por estafa, bajo apercibimiento ser declarada rebelde y pararle perjuicios consiguientes. Santiago, 27 junio 1940. Galo Pérez, Juez, Rojas, Secretario. 12 julio

3er. JUZGADO DEL CRIMEN.— Segundo edicto: cito, llamo y emplazo al reo ausente, Lidia Muñoz Celis, a fin de hacerle efectiva la orden detención librada su contra para que en término de quince días, desde esta fecha, se presente a defenderse de los cargos contra ella resultan en la causa 35986 que se le sigue por hurto, bajo apercibimiento ser declarada rebelde y pararle perjuicios consiguientes Santiago, 3 julio 1940. Galo Pérez, Juez, Rojas, secretario. 12 Julio

3er. JUZGADO DEL CRIMEN.— Segundo edicto: cito, llamo y emplazo a los reos ausentes, Juan Orellana Valenzuela y N. N., alias El Guatón, a fin hacerles efectivas la orden detención librada su contra para que en término 30 días, desde esta fecha, se presenten a defenderse de los cargos contra ellos resultan en la causa que se les sigue por robo, bajo apercibimiento ser declarados rebeldes y pararles perjuicios consiguientes. Santiago, 2 julio 1940. Galo Pérez, Juez; Rojas, secretario. 12 Julio

3er. JUZGADO DEL CRIMEN.— Primer edicto: cito, llamo y emplazo al reo ausente, Exequiel Castro Silva, a fin de hacerle efectiva la orden detención librada su contra para que en término treinta días, desde esta fecha, se presente a defenderse de los cargos contra él resultan en la causa que se le sigue por estafa a Marcos 2.o Alfaro y otros, bajo apercibimiento ser declarado rebelde y pararle perjuicios consiguientes. Santiago, 1.o Julio 1940. Galo Pérez, Juez; Rojas, secretario. 12 Julio

7.o JUZGADO DEL CRIMEN.— Primer edicto: cito, llamo y emplazo al reo ausente, Carlos Alfaro Rodríguez, a fin hacerle efectiva la orden prisión, librada su contra para que en término treinta días, desde esta fecha, se presente a defenderse de los cargos contra él resultan en la causa que se le sigue por robo a Francisco Augusto Farinelli, bajo apercibimiento de derecho.— Santiago, 5 julio 1940.— Gustavo Montero, juez.— Frías, secretario. 12 julio

7.o JUZGADO DEL CRIMEN.— Segundo edicto: cito, llamo y emplazo al inculpado ausente Juan Espina, para que en término 15 días, desde esta fecha, se presente a defenderse de los cargos que contra él resultan en la causa 6667 F., que se le sigue por lesiones, bajo apercibimiento de derecho.— Santiago, 3 julio 1940. —Gustavo Montero, juez.— Frías, secretario. 12 julio

7.o JUZGADO DEL CRIMEN.— Primer edicto: cito, llamo y emplazo al reo ausente Julio Montero Swett, para que, en término quince días, desde esta fecha, se presente a defenderse de los cargos que contra él resultan en la causa que se le sigue por inducción a abandonar el hogar, bajo apercibimiento de derecho.—Santiago, 5 julio 1940. — Gustavo Montero, juez.— Frías, secretario. 12 julio

7.o JUZGADO DEL CRIMEN.— Segundo edicto: cito, llamo y emplazo al inculpado ausente Aníbal Casanova, para que, en término quince días, desde esta fecha, se presente a defenderse de los cargos que contra él resultan en la causa que se le sigue por robo, bajo apercibimiento de derecho.— Santiago, 6 julio 1940.— Gustavo Montero, juez.— Frías, secretario. 12 julio

6.o JUZGADO DEL CRIMEN.— Primer edicto: cito, llamo y emplazo al reo ausente Armando Salas Riquelme, para que en término quince días, desde hoy, comparezca a hacer su defensa en la causa N.o 8333, que se le sigue por hurto, bajo apercibimiento ser declarado rebelde y pararle perjuicios consiguientes. —Santiago, 8 julio 1940.— Manuel Oñat, juez.— Castro, secretario. 12 julio

6.o JUZGADO DEL CRIMEN.— Primer edicto: cito, llamo y emplazo al reo ausente Julio Maturana Medel, para que en término quince días, desde hoy, comparezca a hacer su defensa en la causa N.o 7667, que se le sigue por hurto, bajo apercibimiento ser declarado rebelde y pararle perjuicios consiguientes.— Santiago, 4 julio 1940. — Manuel Oñat, juez.— Castro, secretario. 12 julio

6.o JUZGADO DEL CRIMEN.— Primer edicto: cito, llamo y emplazo al reo ausente Santiago Alvarez Cerda, para que en término quince días, desde hoy, comparezca a hacer su defensa en la causa N.o 8037, que se le sigue por lesiones, bajo apercibimiento ser declarado rebelde y pararle perjuicios consiguientes. —Santiago, 4 julio 1940.— Manu

Exequias por los muertos franceses de la guerra

Circula la siguiente invitación:

El presidente de la Sociedad "Les Amis de la Fransce au Chili", tiene el honor de invitar a usted y familia a una misa exequial por los muertos de la guerra, que se celebrará el 14 de julio a las 9.30 horas, en la Iglesia de los Padres Franceses, Avenida Bernardo O'Higgins 2062.

Se hará una colecta al final de la ceremonia fúnebre para los heridos de la guerra.

Santiago, julio de 1940.

EN LA DIPLOMACIA.—

El Secretario de la Legación de China, señor P. W. Seng y señora Mamie de Seng, ofrecieron anoche una comida, en su residencia de Avenida General Korner, en honor del Secretario de la Legación de Venezuela, señor Dr. Augusto Márquez C. y señora Julia Brandt de Márquez, con motivo de su partida de Chile.

Los esposos señores Seng invitaron a esta comida a un grupo selecto y numeroso de miembros del Hon. Cuerpo Diplomático, funcionarios del Ministerio de Relaciones Exteriores y relaciones sociales.

—A bordo del barco japonés "Josuky Maru" viene en viaje a Chile la señora María Luisa Lama de Rey, esposa del Consejero Comercial de la Embajada del Perú en Santiago. Llega, también, el nuevo Secretario de la Legación del Ecuador en nuestra capital, señor Manuel Bonifaz.

COCKTAIL.—

Con motivo de celebrarse el tercer aniversario del Grupo N.o 1 "General Baquedano", de los Exploradores de Chile, el Comando de la Unidad ofrecerá un Cocktail a los Ss. Oo. al cual asistirá invitado el Comandante en Jefe de los Exploradores.

A esta recepción serán invitados algunos miembros honorarios de la Institución y dirigentes de Instituciones congéneres.

NOVIOS
ARGOLLAS
ORO MACIZO el PAR $ 98.-
DE 14 KTS. " 180.-
DE 18 KTS. " 250.-
JOYERIA Y RELOJERIA
Karmy
AHUMADA 100
AHUMADA 278
SANTIAGO-VALPARAISO-QUILLOTA
DESPACHOS a PROVINCIAS

Señorita Mónica Pinto Riesco, cuyo matrimonio con el señor Faustino Luis Mossó Solá, se efectuará hoy a las 12 M. en la Iglesia de Las Agustinas.— Actuarán de padrinos por parte de la novia, don Aníbal Pinto Riesco y la señora Nina Pinto de Yánquez y por el novio, el señor Felipe Mossó y señora Adela Ariztía de Mossó.

MATRIMONIO.—

El sábado se efectuará, en Valparaíso, el matrimonio de la señorita Gabriela Galaz Casadio con el señor Armando Aste Canepa.

—Se realizó, privadamente, el matrimonio del señor Antonio Vidal Cárdenas y la señorita Laura Zenteno Delgado. En la ceremonia religiosa fueron padrinos el Encargado de Negocios de Bolivia, señor Eduardo Rivas y señora Blanca Zenteno de Beytia, don Carlos Cifuentes y señora de Cifuentes.

La fiesta nacional de España.--

El próximo día 18 de julio España celebra su fiesta nacional y en conmemoración de ella se han dispuesto en nuestra capital varios actos que se ajustarán al siguiente orden:

Jueves 18.—A las 11.30 de la mañana, el Encargado de Negocios de España, Honorable señor Federico Olivan, recibirá en la Embajada a todos los compatriotas que quieran saludarle.

El mismo día, a las 18 horas, se celebrará en la Embajada de España una recepción en honor del Cuerpo Diplomático y de la sociedad chilena, para cuyo acto se ha repartido gran número de invitaciones.

Sábado 20.—A las 22 horas, baile en la Unión Española.

Domingo 21.—A las 10 horas, solemne misa en la Iglesia de los Padres Capuchinos (calle Catedral 2345. Conmemorándose este año el centenario de la aparición de la Virgen del Pilar, Patrona de España. Después se rezará un responso en memoria de los caídos. La oración sagrada estará a cargo del Rvdo. P. Harrison, mercedario, e intervendrá la "Schola Cantorum" de los Hermanos Maristas.

A las 13 horas, también el domingo, se reunirá en un almuerzo, en la Unión Española, la colectividad.

A estos actos asistirá la representación diplomática española, y se ruega a las señoras asistan a la ceremonia religiosa ataviadas con la clásica mantilla.

TE.—

Las amigas de la Asamblea Radical Femenina de Santiago, ofrecerán mañana sábado 13 de los corrientes, a las 17 hs. en el Café Esplanade una manifestación a la señora Enriqueta Silca de Vargas, 2.a vicepresidenta de la Asamblea, con motivo de su cumpleaños.

Las adhesiones se reciben en el local de la Asamblea Femenina de Santiago, Estado N.o 279, 2.o piso.

BENEFICIO PRO VICTIMAS DE LA GUERRA.—

El beneficio, organizado por la juventud chilena, en favor de las víctimas de la guerra, defensoras de las democracias, ha tenido plena acogida por nuestra sociedad y público en general, siempre comprensible de las necesidades que originan las grandes catástrofes.

La fiesta en referencia, que tendrá lugar el sábado próximo, a las 18.30 horas, en el Teatro Municipal, será una delicada presentación artística que reunirá a lo más selecto de nuestra sociedad y servirá para apreciar y admirar los bellos trajes antiguos que en todas las familias se guardan como recuerdos de lejanos tiempos.

Dado el hecho que todos los artistas son jóvenes y niñas de la sociedad, el interés por presenciar la función es enorme, motivo por el cual sólo restan unas pocas entradas que están en venta en la boletería del Teatro.

MISA.—

Hoy viernes 12, primer aniversario del fallecimiento del señor Lisandro Hidalgo Olivares, se oficiará una misa por el descanso de su alma en la Iglesia Santísima Trinidad (San Francisco esq. Ñuble, a las 9.30 horas.

BELLAS ARTES.—

Hoy se clausura la Exposición de Arte francés

A las 18 horas de hoy será clausurada esta magnífica muestra de arte francés.

El Director de la Escuela de Bellas Artes, señor Carlos Humeres, pronunciará breves palabras a propósito del acto.

Se invita a esta solemne clausura a todos los admiradores del arte. La entrada es libre.

COCKTAIL EN EL CRILLON.—

Mañana sábado, en los salones del Crillon, se llevará a efecto un cocktail de despedida de solteros a la señorita Elena Fuenzalida C. y al señor Jorge Latham Urzúa.

Las inscripciones se reciben en la Caja del Crillon.

REAL HOY SANTIAGO
TELEFONO 65555. TELEFONO 88888.

EL TEATRO DE MODA
1.o BIENVENIDO, MAESTRO, acto musical.
2.o A PATA LIMPIA, por los Dos Burritos.
3.o NOTICIARIO PARAMOUNT con notas del mundo entero.
4.o Sinopsis de "Siete hombres y una mujer", por Vera Koréne y Fernand Gravey, que se estrena el martes.
4.o Paramount estrena:
"NOCHE DE NOCHES"
.. (Mayores)
por OLYMPE BRADNA
El domingo, a las 11: MONICACO y programa de dibujos.

MATINEE, TARDE y NOCHE
(Mayores solamente)
1.o HOLA, MAMA, musical.
2.o AVES DE PASO, descriptiva.
3.o NOTICIARIO PARAMOUNT, llegado el martes.
4.o Sinopsis de "Amor Desnudo", que se estrena el lunes.
5.o La película argentina por Tito Lusiardo y María Antínez:
LOS MILLONES DE LUSIARDO
Lunes: Celebración del 5.o aniversario del teatro. Cine: "Amor desnudo", por Dorothy Lamour y Fin de Fiesta por Blanca Negri, Los Bohemios, Los Pickieris y Luis Rojas Gallardo.

EL REX
EN CONSTRUCCION
HUERFANOS ENTRE SN. ANTONIO Y MAC IVER — EL ORGULLO DE SUD-AMERICA.

ENFERMOS.—

Se encuentra restablecido del accidente que sufrió hace algunos días en su fundo Colicheo, el distinguido político don Enrique Zañartu Prieto.

—Se encuentra enfermo de suma gravedad en España el niño Sergio Labarca Vergara, hijo de don Santiago Labarca y señora Berta Vergara de Labarca.

—De cuidado la señora Marta Eyzaguirre de Cruz.

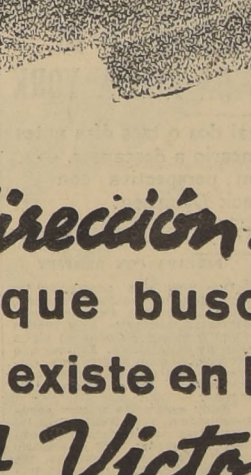

NACIMIENTOS.—

Ha nacido Carmen del Pilar, hija de don Francisco Rivas Walker y señora Laura Larraín de Rivas.

—Ha venido al mundo David Reddie Millie Ribot, hijo del señor David Millie Carrasco y de la señora Perla Ribot de Millie.

Festival del ahorro en el T. Caupolicán

El Departamento de Propaganda de la Caja Nacional de Ahorros ha organizado para el domingo próximo, un sobresaliente festival artístico, con entrada gratuita, el cual se realizará a las 10.30 en el Teatro Caupolicán.

Habrá también una disertación a cargo de un Delegado del Depto. de Propaganda de la Caja Nacional de Ahorros y otra sobre las ventajas del ahorro por un destacado dirigente obrero.

Toda clase de instituciones y personas pueden solicitar entradas gratuitas hoy y mañana en la Caja, Sección Propaganda.

UNA REUNION, HOY A LAS 19

En relación con el festival y la campaña pro ahorro popular, hoy, a las 19 horas, se efectuará una importante reunión de dirigentes sociales en la Gerencia de la Caja Nacional de Ahorros.

REMATE

Por acuerdo de los interesados en la partición de los bienes quedados al fallecimiento de don Felipe Lister Rojfeld, el

LUNES 15 DE JULIO, A LAS 16 HORAS,

se rematará, con admisión de postores extraños, en el estudio del COMPROMISARIO DON JUAN JAQUE C., calle Catedral 1338, departamento 6, la siguiente propiedad:

Propiedad ubicada en esta ciudad en calle

CHILOE 1473 al 77,

por el mínimum de $ 279.000, valor de la tasación. El precio se pagará: reconociendo el subastador una deuda hipotecaria a la Caja Hipotecaria ascendente a la suma de 79.072 pesos 80 centavos, y el saldo al contado. La propiedad produce una renta anual de $ 37.000 y está compuesta de cinco casas con sus instalaciones de baños y calífonts.

Todo postor deberá acompañar boleta a la orden del Compromisario o dinero efectivo, correspondiente al 10 o/o del mínimum. Demás bases y antecedentes en el estudio del Compromisario, CATEDRAL 1338 DEPARTAMENTO 6.

ANIBAL MUÑOZ, Actuario

MUSICA

RECITAL DE DANZAS HABRA EN EL MUNICIPAL

De interés será el recital de danzas que se anuncia en el Teatro Municipal para el martes de la próxima semana, en el que actuarán Doreen Young y Lutmila Gretchaninoff, llegadas últimamente a esta capital después de recorrer los principales escenarios europeos.

La presentación de estas dos bailarinas de fama mundial constituirá una primicia para nuestro mundo artístico, ya que será la única presentación que harán en un escenario nacional.

Un grupo de muchachas herrá a estas grandes artistas, y harán bailes tantos serios como de una comicidad muy delicada.

LAS "SINGING BABIES"

Un grupo de muchachas hermosas y alegres son las que forman el número que, bajo el rubro de "Singing Babies", se presenta el martes próximo en el Baquedano, contratadas por don Dante Beteo, el empresario. Acierto es este que habla muy en alto de las aspiraciones de quien quiere dar a su sala un ambiente que hasta ahora ninguna otra de la capital tiene, al reforzar el espectáculo de cine con elementos venidos de los mejores teatros del mundo. Tal es el caso de las Singing Babies, que han triunfado ampliamente en todas partes y que ahora, por una feliz iniciativa, llegarán a nuestro país, traídas por quienes comprenden que el arte es algo más que un mero lucro.

EL CONCIERTO SINFONICO DEL LUNES PRO HUERFANOS BELGAS

Pro-Huérfanos Belgas será el concierto sinfónico, que se viene preparando para el próximo lunes, a las 18.30 horas, en el Teatro Municipal, audición que, aparte de su noble significado, tiene el especial atractivo de contar con un programa de brillante contenido.

Se estrenará, en esta oportunidad, la hermosa leyenda lírica "Therese de Lisieux", cuya versión original pertenece a la compositora norteamericana Evangelina Lehmann, y vertida al francés por el intérprete y director Mauricio Dumesnil. Esta obra está considerada como una de las más bellas páginas de la literatura musical. Su ejecución estará a cargo de la Orquesta Sinfónica del Teatro Municipal, bajo la dirección del maestro concertador Mauricio Dumesnil y actuando como solistas, las señoritas Susy Bouquet, Delia Durán y Pina Cristofori.

Diversas personalidades de nuestro mundo eclesiástico, diplomático, político y social presidirán esta velada, que contará con la presencia del Ilustrísimo señor Arzobispo de Santiago.

El Arzobispado de Santiago ha autorizado a las congregaciones religiosas y clero en general, para asistir a esta brillante jornada de arte, destinada a allegar fondos Pro-Huérfanos Belgas.

EMISORAS OTTO BECKER
ONDA LARGA Y CORTA DE 25 METROS
CB 89 C-B 1170

TRANSMITE HOY LAS SIGUIENTES OFERTAS DEL DIARIO "LA NACION"

12.45 A 13 HORAS

CATEDRAL 1257. TELEFONO 86756. ESCH. Residencial honorable, departamentos, piezas chicas a precios módicos, c/s. muebles, muy buena comida. Pensión de mesa, viandas domicilio. Recibo pasajeros. Residencial ESCH.

AHORRE DINERO: MANDE ARREGLAR SUS carteras. Copiapó 1120, próximo San Diego.

HOTEL AITOR, UNICO EN SU GENERO, COMpletamente transformado. Centralísimo, limpio, honorable y el más económico; espléndida comida española. Estado 45. Teléfono 84474.

COLCHONES, LANA, COTIES, CRIN, ENCONtrará en Colchonería Francesa. Refacción a domicilio. San Diego 9. Teléfono 86259.

LLEGARON REPUESTOS Y ACCESORIOS PAra bicicletas. Mueblería "La Santiago". Agustinas 847.

PAPELES MURALES, SIEMPRE PRECIOS más bajos. Papelería Nacional. San Antonio 18.

GRAN EXISTENCIA: PUERTAS, VENTANAS, mamparas, galerías nuevas, usadas, maderas, fierro, techo, tubos cemento. Baratos. Arturo Prat 227.

GRAN LIQUIDACION: MUEBLES COLONIALes, modernos, sillas, docena $ 180. Libertad 1441.

BAÑOS DE VAPOR PARA HOGAR PLEGAbles, económicos, con temperatura graduable. Delicias 1158-A. Teléfono 80827. Electro Vapor

PARA ANTIGUEDADES, OBJETOS DE ARTE, Arturo Prat 6, nuevo local, se compra, vende muebles, cuadros, armas, marfiles, santos de madera, joyas y monedas de colección.

EL SOMBRERO ELEGANTE: GRAN REALIZAción, sombreros fieltros super-neo, últimos modelos, desde $ 30. Hechuras, transformaciones perfectas. Rosas 920.

22 A 22.15 HORAS

MUEBLERIA "BOSTON". SAN ANTONIO 464, ofrece muebles dormitorio, comedor, hall con grandes facilidades de pago, sin necesidad de fiador.

COMPRO MAQUINAS COSER, TAMBIEN EMpeñadas. Voy domicilio. Lira 933, Teléfono 51870.

"CASA CRISTI". COMPAÑIA 1259. CALZADO fino, últimas creaciones para damas y caballeros. Casa de Medidas.

TRANSMISIONES, EJES, DESCANSOS, CONsolas, machones, poleas de acero "American"; correas, uniones y pasta para correas. Ofrece: Küpfer Hnos. S. A. C. Libertad 58.

PERFUME INIMITABLE, CALIDAD INSUPERable, polvos y jabón "Tabú". Distribuidores: Márquez, Giglio y Cía., San Pablo 960. Oficina 7.

SASTRERIA "EL MAGO". RECIBE HECHUras en trajes sastre, abrigos sport. San Pablo 960. Galería Colón, local 5.

¡¡¡UNA HORA!!! ENTREGAMOS TRAJES LAvados químicamente; zurcidos invisibles. San Diego 51.

VENDEMOS PROPIEDADES. CAJA PROPIEtarios. Santo Domingo 1249.

MALUJE, MENTALISTA, CARTOMANCIA. COquimbo 1132.

REPARAMOS PROPIEDADES, CAJA PROPIEtarios. Santo Domingo 1249.

EMPAQUETADURAS PARA AUTOMOVIL Y motores explosión, fabrico. Riquelme 913.

NOVIOS
ARGOLLAS de oro garantidas macizas selladas y grabadas, desde $ 98 el par. Entrega inmediata
Casa Sostin
Nueva York 66. — No confundir

BRITISH BROADCASTING CORPORATION

VIERNES 12 DE JULIO

Hora chilena:

19.30 Noticias en inglés.
19.45 Noticias en castellano.
20.00 Noticias en portugués.
20.15 Programa en portugués.
20.30 "Britain Speaks", en inglés.
20.45 "Starlets", canciones populares y variedades.
21.00 Noticias en inglés.
21.15 Programa variado.
21.45 Charla en castellano.
22.00 Noticias en castellano.
22.15 Fin de la transmisión.

Los programas son irradiados en las ondas de 25.29 metros (11.86 megaciclos por segundo); 19.82 metros (15.14 megaciclos por segundo) y 31.55 metros (9.51 megaciclos por segundo).

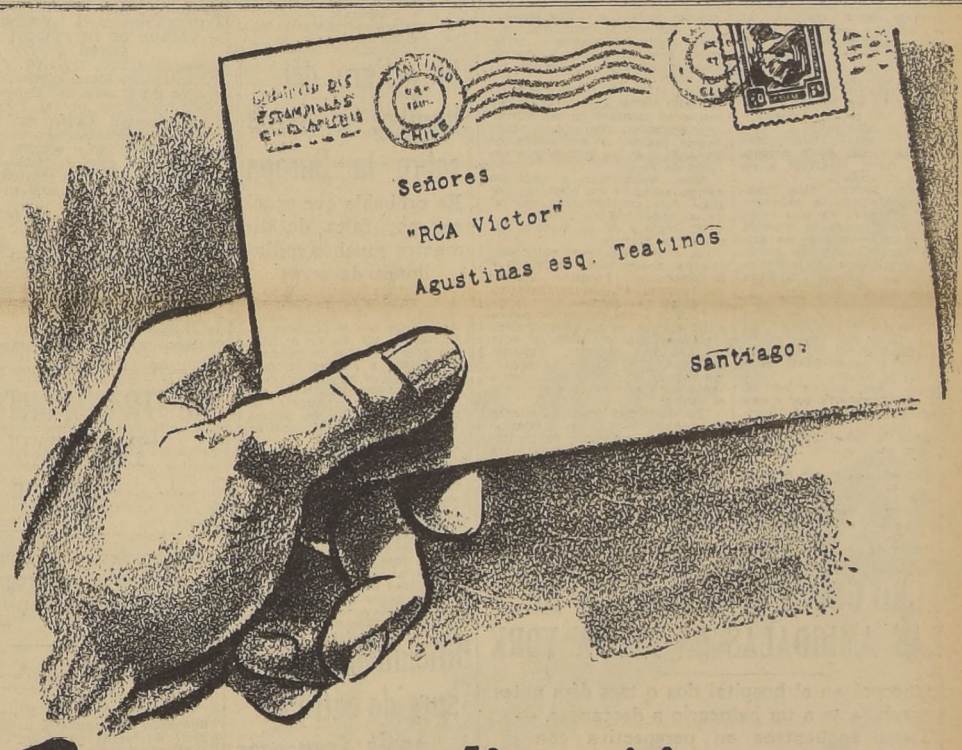

Una nueva dirección...
Para los que buscan lo mejor que existe en Radios
"RCA Victor"
Agustinas esquina Teatinos
será el punto donde irá toda persona que busque lo más perfecto que se ha fabricado hasta la fecha en materia de artefactos eléctricos y especialmente en
RADIO Y SONIDO
Consulte nuestras liberales condiciones de pago
"RCA Victor"
TEATINOS ESQ AGUSTINAS
Radios · Victrolas · Discos · Radiotrones Refrigeradores · Cocinas · Artefactos electricos para uso domestico, en general

Rey de Noruega será despojado de sus derechos

OSLO, 11.— (U. P.). — El diario "Arbeiter Bladet" informa que en breve será nombrado por el Storting, un Consejo de Estado de quince miembros que heredará las prerrogativas reales y dirigirá los asuntos gubernativos, con lo cual "Haakón ya no será Rey de Noruega".

Añade que probablemente el Storting se reunirá en la última semana de julio. En el viejo edificio del Parlamentot de Oslo, está ondeando la swástica.

Archiduque Otto de Habsburgo en Estados Unidos

NEW YORK, 11.— (U. P.) El archiduque Otto llegó por el Clipper procedente de Lisboa; viajó de incógnito, con el nombre de "Otto Bar". Entrevistado, manifestó a los periodistas que tuvo la experiencia de varios bombardeos en Bélgica y Francia: "Estuve en los bombardeos de Bruselas y de Dunkerque, y en casi todos los puntos en que me encontraba una bomba caía a menos de 200 metros de mí".

Expresó que viajó de un punto a otro con sus hermanos Carlos y Rodolfo, sus hermanas Adelaida, Carlota e Isabel y su madre, la ex Emperatriz Zita. El resto de su familia quedó en Francia, tratando de pasar a España.

En Washington se recomienda la compra por EE.UU. de N. Escocia y las Islas Bermudas

La Subcomisión de Asuntos Militares de la Cámara sugirió la adquisición de la s bases navales y aéreas en esas posesiones, para fortalecer las defensas del Atlántico, que son "deplorablemente débiles". -- Listo para la firma de Roosevelt el proyecto de destinación de 4 mil millones de dólares que serán destinados en la construcción de una flota para ambos océanos

ISLANDIA SUJETA A LA ESFERA DE PROTECCION DE LA DOCTRINA MONROE

WASHINGTON, 11 (UP).— La subcomisión de asuntos militares de la Cámara, recomendó que Estados Unidos adquiriera, para fortificar las bases navales y aéreas, la Nueva Escocia y las Islas Bermudas, con el fin de fortalecer las defensas del Atlántico, que son "deplorablemente débiles".

La subcomisión completó recientemente la investigación de las facilidades para la defensa, especialmente de la zona de la Nueva Inglaterra y también recomendó el mejoramiento de los existentes aeropuestos de la costa y la construcción de nuevos aeródromos para el uso de la fuerzas aéreas agrandada, todos los cuales deben ser mimetizados en forma eficiente. También urgió la construcción de baterías antiaéreas móviles, botes torpederos a motor, minas y baterías de costa de largo alcance, aumentando, además, el personal adiestrado.

La subcomisión hizo resaltar que no tiene Estados Unidos un grupo de islas para su protección frente a la costa del Atlántico que asemeja a las defensas hawaianas del Pacífico, agregando: Aún en el caso que se fortificaran poderosamente bases en Nueva Escocia y las Bermudas, las bahías del noreste de los Estados Unidos deben quedar en situación de rechazar a cualesquiera fuerzas mecanizadas que quisieran desembarcar en la costa o ataques destructivos aéreos o invasiones en gran escala".

Declaró que la artillería de costa ahora no está protegida contra bombardeos aéreos de buques de guerra atacantes y recolcó que los Estados de la Nueva Inglaterra son vitales para la seguridad nacional, porque contienen centros de municiones y manufactureros, y que "la pérdida de esa zona sería un golpe irreparable".

En el Senado, el senador Lodge sostuvo, en un discurso que pronunció en el hemicicló, que Islandia forma parte del hemisferio occidental y, por lo tanto, queda cubierta por la doctrina Monroe.

Citó la opinión de un experto, para demostrar que Islandia esta adyacente al territorio de Norte América y, por consiguiente, se halla dentro del hemisferio.

Hizo presente que toda Islandia está más a oeste que algunas partes de Groenlandia, pues alrededor de 80 kilómetros de esta última isla quedan más al oriente que Islandia. Lodge dijo, que los Estados Unidos debían estar preparados para defender primordialmente una base fundamental, que incluya a Norte y Centro América y a todas las islas adyacentes a esta zona.

EL PROYECTO DE DESTINACION DE 4.000.000.000, DE DOLARES LISTOS PARA LA FIRMA DE ROOSEVELT

WASHINGTON, 11, (UP).— La Cámara de Representantes aprobó y envió al Presidente Roosevelt para su firma, el proyecto sobre destinación de la suma de 4,000.000.000 de dólares para la construcción de una flota naval para ambos océanos.

Un análisis detallado del mensaje suplementario enviado ayer por el Presidente Roosevelt al Congreso, pidiendo la suma de 4.848.000,000 de dólares par gastos en el ejército y la marina durante el año próximo, demuestra que al ejército se le entregarán 1.662.000,000 de dólares en efectivo más 2.249.000.000 en autorizaciones para contratos. Del total de todo esto, 1.523.000.000 se emplearán en la aviación del ejército, 1.442.000.000 para las fábricas que trabajan para el ejército y 325.000.000 para apresurar la fabricación de municiones, en lo que se comprenderá la expansión de las fábricas particulares.

A la marina se le entregan 449.176.000 dólares en efectivo y 437.000.000 en autorizaciones por contratos, destmándose de este total 500.000.000 para aeroplanos nuevos, 75.000.000 para alteraciones de buques a fin de transformarlos en auxiliares, 93.000.000 para iniciar la construcción de nuevos buques de guerra y 85.000.000 para blindajes, armamentos y municiones.

CONTRATOS PARA LA RENOVACION DE LA FUERZA AEREA

WASHINGTON, 11.— (U. P.) El Dr. George Mead, experto ingeniero del Comité de Defensa Civil, organizado por el Presidente Roosevelt, declaró que se están confeccionando contratos para el reemplazo o compra de 25,000 aviones para el ejército y la armada; expresó que esos aviones podrían ser entregados en 2 años.

Reveló Mr. Mead que desde el 1.o de julio se ha ordenado la construcción de aviones por valor de 100 millones de dólares, y que se ha pedido a los fabricantes informar qué facilidades adicionales necesitan a fin de que el Gobierno las satisfaga; pero no divulgó el plan de ayuda del Gobierno para ampliar las fábricas.

"PROPAGANDA ALEMANA" EN ESTADOS UNIDOS

WASHINGTON, 11.— (U. P.) Se tiene entendido que el representante (diputado) Ross Collins será interrogado a propósito de las circunstancias en que se exhibió anoche a un grupo de parlamentarios una película alemana en que se mostraba la guerra relámpago alemana en los Países Bajos, película que algunos parlamentarios han calificado de "propaganda alemana", tanto más cuanto que ella mostraba únicamente las victorias alemanas, el incendio de tanques belgas y holandeses, y los muertos a causa de las embestidas alemanas, y el incendio de muchísimas ciudades.

Se recuerda que ya Alemania ha estado distribuyendo en diversas capitales europeas algunas películas alemanas sobre la guerra en Polonia, con el evidente propósito de demostrar la formidable fuerza guerrera del Reich y de atemorizar a los pueblos con ella.

LA CAMARA DE REPRESENTANTES EN RECESO

WASHINGTON, 11.— (U. P.) La Cámara de Representantes entró en receso con motivo de la Convención demócrata, para volver a reunirse el 22 de julio.

El Senado acordó hacer lo mismo.

RECHAZADA LA PROPOSICION DE INTERNAR AL "BEARN"

WASHINGTON, 11.— (U. P.) De fuente francesa se declara que las autoridades navales rechazaron la proposición de internar el buque portaaviones "Bearn" en algún puerto de los Estados Unidos, y se han negado a permitir que salga de aguas francesas. Dicho buque se encuentra actualmente frente a las costas de Martinica.

Al encontrarse también unidades británicas frente a esas costas se había insinuado que el "Bearn" fuera a New Orleans, para ser internado, lo que habría sido una solución para poner término a una situación que preocupa actualmente a los Gobiernos de Francia, Gran Bretaña y Estados Unidos.

Las conversaciones entre los Estados Unidos y Francia, respecto de Martinica, se habrían referido a la posibilidad de establecer una comisión internacional que garantizaría la inmovilización de los buques de guerra que se encuentran actualmente en Martinica.

En fuente fidedigna se dice que, en la actualidad, tres círculos concéntricos de buques de guerra rodean a dicha isla: primero, embarcaciones livianas francesas, de patrulla, dentro del límite de tres millas de las aguas territoriales; segundo, las unidades británicas, y tercero, buques estadounidenses, que están observando lo que pasa. Debido a la presencia de las unidades británicas, los barcos franceses tendrían pocas probabilidades de llegar a un puerto no americano, sin tener que combatir, aun cuando el combate fuera retardado hasta que los buques estuvieran fuera de la zona de seguridad.

En la conferencia de prensa, Hull declaró que los sucesos de Martinica eran observados "día a día" y que era posible que la perspectiva se despejara en breve. Agregó, dirigiéndose a los periodistas, que celebraría informarles cuanto antes acerca de lo que ocurriera, lo que ha sido considerado como una indicación de que es posible que en breve quede aclarada la situación.

BRITANICOS TRATAN DE SALIR DE MARTINICA

FORT DE FRANCE (Martinica), 11.— (U. P.) Sigue igual la situación en esta isla; algunos residentes británicos tratan de salir en los barcos de que pueden disponer.

El almirante Reibert, francés, celebró una conferencia económica para estudiar el comercio de trueque con Estados Unidos, y tratar de obtener elementos esenciales.

Las autoridades han rechazado las peticiones de periodistas para entrar a la isla.

IMPORTACIONES DE ORO A EE. UU.

WASHINGTON, 11.— (U. P.) Las importaciones netas de oro en junio alcanzaron a un total de 1.162 millones de dólares, o sea, más del doble que las del mes anterior, según una información proporcionada por el Departamento de Comercio, de las cuales cerca de 717.000,000 llegaron desde el Canadá, de cuya suma una gran parte se originó aparentemente en Gran Bretaña y Francia, y fué enviada al Canadá en convoy, para la compra de materiales de guerra.

Francia figuró en segundo lugar, con 241.000,000 de dólares, de cuya suma una gran parte habría llegado a Estados Unidos a bordo del crucero norteamericano "Vincennes".

El Reino Unido envió 128 millones de dólares directamente a Estados Unidos.

El total de oro entrado al país en los seis meses del año ascendió a 2,745 millones de dólares.

Suecia no precisa protección alguna

Dice el "Svenska Dagbladet" de Estocolmo a raíz de un discurso de Rosenberg

ESTOCOLMO, 11.— (U. P.)—El "Svenska Dagbladet" publica un editorial en que se refiere al discurso pronunciado por Alfred Rosenberg ante los representantes de la prensa extranjera en Berlín y dice: "No necesitamos que hemos pedido protección a ninguna, y de la cual, el señor Rosenberg dice que Alemania contempla encargarse, a favor de la Escandinavia. El pueblo jamás comprará la vida con la pérdida de la libertad".

El Rey Jorge a punto de morir en un bombardeo

LONDRES, 11.— (U. P.) El Rey Jorge reveló hoy que hace poco escapó milagrosamente de un bombardeo aéreo alemán en el sur de Inglaterra. El Rey estuvo inspeccionando las tropas en el lugar del bombardeo, 5 minutos antes de aparecer los aviones alemanes.

El Rey vió hoy, mientras inspeccionaba las tropas en la ciudad de la costa este, los aviones de combate británicos perseguían a un avión de bombardeo alemán.

Churchill inspeccionó hoy las defensas de la costa sudeste.

Nuevo Gobierno francés quedó compuesto por doce Ministros

El Mariscal Petain anunció la formación del nuevo Gabinete y la designación de Gobernadores para las 12 provincias de Francia. — El Gobierno se trasladará a Versalles y los Ministerios funcionarán en París

EL TRABAJO ES EL RECURSO SUPREMO DE FRANCIA, DICE PETAIN POR RADIO

GRENOBLE, 11.— (U. P.).— El Mariscal Petain habló esta noche por radio a toda la nación anunciando haber formado un nuevo Gobierno compuesto de 12 Ministros, y que también ha nombrado Gobernadores para las 12 provincias de Francia.

También dijo que el Gobierno partirá a Versalles y que los Ministros estarán en París.

He aquí las palabras pronunciadas por el Mariscal:

"Deben quedar restablecidas las comunicaciones de la nación. Cada uno debe regresar a su terruño, a su trabajo.

"En estos últimos días Francia ha sufrido nuevas pruebas. Inglaterra, después de una larga alianza, ha atacado a nuestra escuadra, aprovechándose de que nuestros buques estaban desarmados parcialmente e inmovilizados en nuestros puertos. Nada justificaba tal agresión.

"Si Inglaterra pensó que nosotros queríamos dar nuestra flota a Alemania estaba en un error. La flota recibió la orden de defenderse y así lo hizo valientemente a pesar de la desigualdad de la batalla.

"Francia está sola y hoy es atacada por Inglaterra por quien hizo tantos y tan grandes sacrificios.

"Tenemos la labor más difícil de cumplir para la cual necesito vuestra confianza.

"He formado un nuevo Gobierno compuesto de 12 ministros que serán secundados por secretarios generales escogidos según el principio del servicio del Estado.

"Al frente de las 12 grandes provincias habrá 12 Gobernadores. Así el Poder estará centralizado y descentralizado simultáneamente. Los funcionarios no estarán sujetos a una supervisión demasiado acentuada: tendrán mayor libertad para poder obrar más de prisa, y tendrán una responsabilidad mayor por sus actos.

"Con el fin de regular más fácilmente ciertas cuestiones, el Gobierno se asentará en los territorios ocupados. Por esta razón hemos pedido la evacuación de Versalles y de los barrios ministeriales de París.

"Nos aplicaremos a crear un cuerpo escogido sin atender ninguna otra consideración que el de su capacidad de mando.

"El trabajo es el recurso supremo de Francia.

"El capitalismo y el socialismo internacionales han explotado y degradado a Francia. Ambos participaron en los preliminares de la guerra.

"Vamos a crear un orden nuevo en el que ya no les admitiremos.

"No podemos renunciar ni a la utilidad que es un incitante poderoso, ni al ahorro. La ganancia seguirá siendo la recompensa tanto para el trabajo como para el capital.

"Se defenderá vuestro derecho al trabajo. Vuestras familias tendrán el respeto y la protección de la nación. Volveremos a crear la confianza perdida. La familia francesa seguirá siendo la depositaria de una larga y honrosa historia.

"Sabemos que la juventud debe vivir dentro de la juventud, y deberá crear sus fuerzas al aire libre para prepararla para la batalla de la vida. También pondremos en ello nuestra atención.

"Entreguémonos a Francia: Ella siempre condujo a su pueblo a la grandeza".

La "Marsellesa" fué radiada al final del discurso.

El peligro del hambre se cierne sobre la Europa

Es probable que mueran por falta de alimentos muchos millones de seres

LONDRES, 11.— (U. P.).— En la Cámara de los Comunes fué iniciado el debate sobre agricultura por el Ministro de Agricultura Mr. Robert S. Hudson quien pidió la máxima producción a los agricultores y el cultivo de las tierras abandonadas o semi-incultas.

Advirtió que en Europa "se encontrarán pronto en peligro de hambre muchos millones de personas".

Mr. Hudson dijo que la agricultura británica indudablemente juega un papel importante para evitar la misma suerte al pueblo de Inglaterra haciendo notar que actualmente Inglaterra tiene aprovisionamientos en cantidad suficiente, pero que para este invierno y el año 1941 será importante y necesario asegurarse contra la posibilidad de que el enemigo pudiera poner en peligro la importación de productos

Dificultades han surgido entre los nazis franceses

Los alemanes pretenden apoderarse de los valores bancarios franceses

HAY PROTESTAS

LONDRES, 11.— (U. P.).—La Press Association declara que documentos caídos en manos de las autoridades británicas demuestran las dificultades que han nacido entre el ejército alemán de ocupación en Francia y el Gobierno francés.

Agrega que en un documento, el Gobierno francés llama la atención y protesta contra la orden dada por las autoridades alemanas que exige que todos los bancos franceses presenten una declaración de todos los valores, inclusives monedas de oro, piedras preciosas, acciones y bonos, que haya depositados en sus cajas fuertes.

Ha revelado que el Gobierno francés ha declarado que esta orden es contraria a la cláusula del armisticio que establece que el Gobierno francés es responsable de la administración del territorio ocupado.

Un documento firmado por el general Weygand da detalles de una circular emitida por el comandante general alemán con fecha 14 de junio, que especifica que en el territorio francés todas las cajas fuertes quedarán a su cargo y que ningún cliente podrá concurrir a un banco y abrir una caja fuerte, salvo que las autoridades alemanas sean informadas, las que deberán estar representadas cuando se efectúa la apertura de dichas cajas.

Las autoridades británicas han opinado que la orden parece ser el preludio del apoderamiento de todos los valores de los bancos franceses.

ARTURO GODOY SERA OPERADO DE LAS AMIGDALAS EN NUEVA YORK

Permanecerá en el hospital dos o tres días antes de trasladarse a un balneario a descansar. — Tiene encuentros en perspectiva con Max Baer y Jack Dempsey

EN ESPERA DE OFERTAS

NUEVA YORK, 11. — (U. P.) Arturo Godoy ingresará mañana a un hospital clínico para extraerse las amigdalas. Su empresario, Al Weill, dijo lo siguiente: "Las amigdalas le están molestando desde que llegó a Estados Unidos, pero nunca ha tenido tiempo de hacerselas extraer. Estamos aprovechando de una transitoria pausa en las actividades para hacerle efectuar la operación necesaria".

Expresó que Godoy permanecería en el hospital dos o tres días, después de lo cual se dirigiría a Long Beach, Long Island, para tomar unas semanas de descanso. Dijo que las cortaduras sufridas por Godoy en la pelea con Louis estaban cuándose satisfactoriamente.

Comentando la información que empresarios de Buenos Aires habían ofrecido a Baer 25.000 dólares para pelear con Godoy en Buenos Aires, en septiembre próximo, dijo Weill: "Godoy combatirá con Baer en cualquier parte. Me agrada ver que hay interés por dicha pelea que sería un enorme éxito".

PELEARA CON DEMPSEY

Dijo Weill que proseguían las conversaciones con Max Waxamán, que representa a Dempsey, para concertar una pelea a 6 vueltas entre Dempsey y Godoy en algún sitio de Sudamérica. Expresó que proyectaba comunicarse con empresarios de diversas ciudades de Sudamérica para conocer sus ofertas.

"Estoy esperando nuevos acontecimientos", dijo Weill, sobre los encuentros en Sudamérica con Baer o Dempsey. "El empresario de Dempsey, Max Waxamán, me habló de concertar un match público entre Godoy y Dempsey en Caracas, Buenos Aires o Santiago, en el mes de septiembre a 4 o 6 vueltas. Hablé al Cónsul de Chile en esta ciudad sobre su presentación en Santiago y él se interesó.

"La pelea Baer-Godoy en Buenos Aires depende ahora de Baer. Si Baer no acepta pelear en Buenos Aires, podríamos tratar de presentar a Dempsey allí. Estoy seguro que los empresarios que quieren presentar la pelea con Baer se interesarían asimismo por el match Dempsey-Godoy".

Neurastenia

Fitina "CIBA" combate el mal en su origen, tonificando los nervios en breve plazo. Fitina no crea hábito!

FITINA

EL TONICO CIENTIFICO

FITINA M. R. A BASE DE FOSFORO VEGETAL

España

SE CLAUSURO EL CICLO DE CONFERENCIAS PARA AMERICA LATINA

MADRID, 11. — (U. P.). — Se clausuró en los estudios de la radio Nacional de España, el ciclo de conferencias para Hispano América, organizado por la Asociación Cultural Hispano Americana. Asistieron el Ministro de Asuntos Exteriores, el Ministro de Educación, el Secretario de la Asociación, Julio Cásares; el escritor Rodolfo Reyes, y otros.

El Ministro de Educación Ibáñez Martín dirigió algunas palabras a Hispano América, afirmando que en estos momentos renace vigorosamente el sentido de la hispanidad y que España se siente más que nunca vinculada a las hijas de América por una cultura y un espíritu que serán para siempre un lazo imperial indestructible. Se refirió a la creación por el Estado español, de cien becas para estudiantes Hispanoamericanos en España e hizo un vibrante llamamiento a Hispano América para la defensa de la fe, cultura secular y civilización comunes

EL TRANSPORTE ITALIANO "PAGANINI" SE INCENDIO FRENTE A COSTA ALBANESA

Se ahogaron 213 hombres, inclusive 6 oficiales albaneses que regresaban a Albania después de un período de instrucción militar

PERTENECIA A LA LINEA TIRRENIA

ROMA, 11.— (U. P.).— Según los informes oficiales se ahogaron 220 hombres, a consecuencia del incendio del transporte de tropas "Paganini", inclusive 6 oficiales albaneses que regresaban a Albania después de pasar un período de instrucción en una escuela militar italiana.

Un comunicado dice que estalló un incendio a bordo del "Paganini", que conducía 920 soldados y 30 tripulantes, hundiéndose a 12 millas frente a Durazzo, Albania, el 28 de junio.

El "Paganini" pertenecía a la Línea "Tirrenia", y zarpó de Bari en viaje a Durazzo el 27 de junio. Aunque inmediatamente se envió ayuda desde Albania, el buque se hundió a mediodía.

ROMA, 11.— (U. P). — La Agencia Stefani publicó esta noche, a última hora, una lista revisada de las bajas habidas en el incendio del "Paganini", según la cual el número de muertos es de 213 en vez de 220.

EJERCITO Y POLICIA CONTROLAN EL ORDEN EN CIUDAD DE MEXICO

Intensa actividad se observa mientras se realiza el escrutinio. — Desde los Estados vecinos llegan hombres armados de ametralladoras. — El Palacio Nacional es resguardado por soldados

LOS COMPUTOS FAVORECEN A AVILA CAMACHO

CIUDAD DE MEXICO, 11. — (U. P.) El Ministerio de Gobernación anunció que ningún funcionario electoral almazanista se presentó antes de las 10.30 A. M., hora en que había terminado el escrutinio, a las oficinas escrutadoras del Distrito Federal, de modo que se pusieron "fuera de la ley".

Previno que se castigaría todo intento de establecer cómputos distintos.

El representante de Almazán comentó en los siguientes términos: "Se impidió a los nuestros el paso a los sitios legales de escrutinio, de modo que para proteger sus vidas y evitar la efusión de sangre, decidieron reunirse secretamente y computar sus votos, lo que ahora están haciendo".

La policía y el ejército están patrullando los puntos estratégicos de la ciudad, adonde súbitamente han llegado numerosos avilacamachistas, aunque la capital está en calma y comenzó un día de actividades normales. Una expresión vívida de la tensión mientras se preparaba el escrutinio de hoy de los votos emitidos el domingo, fué la información de los reporteros policiales de "El Gráfico", que decía que al amanecer llegaron de un Estado vecino 18 camiones con hombres y ametralladoras.

INTENSO MOVIMIENTO

Policías con bayonetas caladas interceptaron diversas calles e impidieron el paso a los sitios de escrutinio a todo el mundo que no llevase credenciales. Uno de los sitios de escrutinio se hallaba resguardado por 150 soldados. El local central del Partido Revolucionario Mexicano y la secretaría general de Avila Camacho, se vieron llenos de gente y, por el contrario, las oficinas del PRUN estuvieron casi desiertas. Policía armada resguardó la estación de la Radio Nacional, que fué atacada el domingo, y el palacio nacional fué resguardado por soldados.

"El Gráfico" informa que el cómputo oficial del 2.o distrito electoral del Distrito Federal, da a Avila Camacho 14.178 votos, y a Almazán 3,980. En el 4.o distrito electoral Avila Camacho obtuvo 3.500 votos, Almazán 553, y Sánchez Tapia 52. Se considera que el cómputo oficial, sin duda, agregará votos a Avila Camacho.

G. Bretaña ayudará a los abisinios a recuperar su total independencia

Hailé Selassie salió secretamente al Sudán. — Armas y municiones proporcionará el Gobierno británico a los abisinios. — Intensa actividad aérea han desplegado los italianos ocasionando, no obstante, muy pocos daños

EL "MOYALE" BRITANICO INTENSAMENTE ATACADO

LONDRES, 11.— (U. P.) El Gobierno británico apoya a las fuerzas abisinias que resisten la ocupación italiana, según se desprende de lo dicho por el Subsecretario de Relaciones Exteriores, Mr. Butler, en la sesión de esta tarde de los Comunes. Expresó: "Si bien es imposible entrar en detalles, puede decirse que el Gobierno concede importancia a la coordinación de todas las actividades que tiendan a perjudicar los esfuerzos militares del enemigo en Africa del Norte y el Este y en Abisinia".

En fuentes fidedignas se ha sabido que Haile Selassie salió secretamente hace varias semanas para el Sudan, a fin de ponerse en contacto con los dirigentes abisinios. Círculos abisinios han dicho que si el Gobierno británico les proporcionara armas y municiones, podrían oponer una "efectiva" resistencia a los italianos.

ACTIVIDAD AEREA

EL CAIRO, 11.— (U. P.) El cuartel general de la Real Fuerza Aérea emitió el siguiente comunicado:

"Sidi Barrari fué bombardeado ayer por máquinas aéreas enemigas, las que causaron leves daños, pero no se registraron bajas.

"Una bandada de Blenheims atacó un gran depósito de benzina, cerca de Tobruk. Se registraron impactos directos en el blanco y se vió estallar grandes llamaradas.

"Varios ataques fueron realizados contra el aeródromo de Macacca y las pistas de aterrizaje, en la noche del 9 de julio. Se registró un impacto directo en un cobertizo, del que salió una densa columna de humo negro. Al día siguiente, los servicios del aeródromo fueron bombardeados y estallaron varios incendios, mientras que en otro ataque llevado a cabo por aeroplanos de bombardeo, apoyados por aviones de combate; estos últimos destruyeron tres C.R. que había en tierra con fuego ametralladora. Todas nuestras máquinas regresaron sin novedad.

"Bandadas de aeroplanos enemigos atacaron ayer a Mi... Nuestros aviones de combate interceptaron y derribaron a... máquinas, que cayeron envueltas en llamas. Una tercera cayó probablemente muy destrozada. El daño causado por los ataques fué escaso, y las bajas nulas fueron un civil muerto, heridos, y también 20 camellos un toro fueron muertos por explosiones de las bombas".

EL MOYALE BRITANICO INTENSAMENTE ATACADO

EL CAIRO, 11.— (U. P.) ha emitido el siguiente comunicado de guerra: "El Moyale británico fué intensamente atacado el 9 de julio; la lucha continuó. Buma fué bombardeada, pero no se registraron daños ni bajas".

Fernandito no peleó anoche

Fué suspendido el encuentro con Al Franklin debido a la lluvia

NUEVA YORK, 11. — (U. P). — (Urgente). — Debido a la lluvia fué postergado el match entre Fernandito y Al Franklin, no anunciándose cuándo se efectuará.

Debe esperarse una epidemia terrorista en Estados Unidos

Una bomba estuvo a punto de estallar en la Convención Republicana de Filadelfia

SOLO EL COMIENZO

NUEVA YORK, 11.— (U. P.). —El comisario de policía Lewis Valentine advirtió en un discurso ante 675 detectives que debían esperar una epidemia de atentados dinamiteros y reveló que se había intentado hacer estallar una bomba en la convención nacional republicana de Filadelfia. Expresó que se habían descubierto dos bombas mientras se constituían en la vecindad entre elementos comunistas.

Los agentes federales y la policía de Filadelfia habían desmentido durante la convención las informaciones de haberse descubierto las bombas.

Dijo Valentine: "Este es sólo el comienzo. Tenéis conocimiento del atentado dinamitero en la calle Whitehall, donde está ubicado el Consulado de Alemania y otro en el diario comunista Daily Worner. Ha habido una serie de estos atentados en el extranjero y los hemos de tener aquí".

Se tiene entendido que hubo algunos arrestados en Filadelfia cuando se descubrió el complot y que ahora está efectuándose una investigación por el Gran Jurídico.

ESTAS PRUEBAS EXPLICAN PORQUÉ LA PARKER VACUMATIC PUEDE TENER GARANTIA VITALICIA

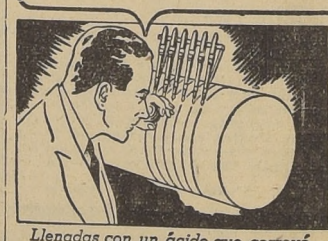

Llenadas con un ácido que corroyó una alcayata, estas plumas ParkerVacumatic escribieron un renglón de 5 millas y lo terminaron en perfecto estado.

La prueba de "electrocución" de Parker consiste en disparar 5.000 voltios contra cada Llenador de Diafragma que, si no es 100% perfecto, es rechazado.

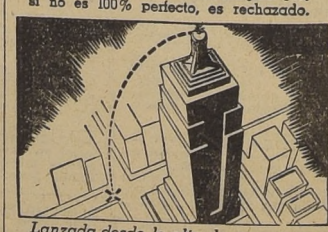

Lanzada desde lo alto de un rascacielos y recogida intacta. Pruebas así demuestran la durabilidad y perfección mecánica de esta maravilla de pluma moderna.

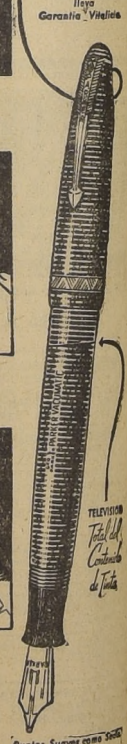

La ParkerVacumatic con RomboAzul en el Sujetador de Fleche lleva Garantía Vitalicia.

Puntos Suaver como Seda

TODAS las plumas de Parker tienen puntas de Oro de 14 quilates, con extremidad de Osmiridio.

Parker VACUMATIC

"Las plumas con "Rombo Azul" llevan garantía vitalicia para su dueño excepto por pérdida o daño intencionado—y sujeta, en caso de avería, a un cargo mínimo por el arreglo, franqueo y seguro.

Plumas con Rombo Azul $ 450.—, $ 400.—, Otras desde $ 55.—

Distribuidores: CURPHEY Y JOBRE, LTDA.

Casilla 102-D, Santiago Casilla 198-V, Valparaíso

Tres olas sucesivas de aviones alemanes bombardearon la costa Sur de Inglaterra

Los aviones que llegaron desde el mar fueron perseguidos por unidades de la Real Fuerza Aérea, produciéndose combates a gran altura

HUBO VARIOS MUERTOS Y HERIDOS

En varios distritos son centenares los hogares que quedaron completamente destruídos.— La artillería antiaérea británica infligió serias pérdidas a los alemanes

CONVOYES BRITANICOS ATACADOS

LONDRES, 11. —(U. P.) — A las 9 de la noche hubo serias incursiones aéreas alemanas sobre la costa sur, donde tres olas sucesivas de aparatos de bombardeo causaron bajas y jerjuicios en un pueblo de la costa.

Una bomba cayó en una calle del barrio obrero y demolió dos casas cuyos ocupantes quedaron sepultados bajo los escombros. Hasta el momento han sido extraídos dos cadáveres y las cuadrillas de operarios siguen removiendo los escombros.

Cuando los aviones alemanes aparecieron sobre ese pueblo, ya los perseguían los aviones de caza británicos, cuyas ametralladoras disparaban sin descanso. A ellos se unieron los cañones antiaéreos para repeler a los atacantes hacia el mar. Uno de los apartos alemanes cayó al mar y otro se estrelló contra el suelo, incendiándose, después de haberse lanzado sus dos tripulantes, con paracaídas.

Las últimas informaciones recibidas hacen saber que hubo varios muertos y heridos cuando olas sucesivas de aviones alemanes, integradas cada una por ocho aparatos, lanzaron 15 bombas sobre un pueblo de la costa sur.

Los aviones llegaron desde el mar. Una bomba demolió un puesto de primeros auxilios del pueblo, matando a un policía y a otras personas.

Los aviones de caza británicos se trabaron en lucha con los atacantes, a grande altura sobre la tierra y el mar, derribando a cuatro de ellos.

Otra bomba cayó en un jardín y demolió una casa y dos garages. Una mujer, que estaba en la casa, murió al ser llevada al hospital mientras que su hija resultó ilesa. Diez personas que estaban en un refugio situado a 5 metros del cráter abierto por la bomba, no fueron heridas.

En otro distrito los frentes de cuarenta almacenes fueron destrozados, dos edificios demolidos y murió un policía que iba en bicicleta.

Una bomba cayó en la parte central del pueblo cuya calle principal parece haber sufrido las consecuencias de un terremoto con dos hoteles, un banco, la estación de policía y varios grandes establecimientos comerciales dañados. Las ventanas de los negocios y casas, a más de un kilómetro y medio a la redonda, están destrozados. Cuadrillas de trabajadores remueven los escombros en busca de dos mujeres que se cree quedaron sepultadas. Varios heridos, algunos de ellos de gravedad, han sido hospitalizados.

Un avión alemán se estrelló en una aldea del sureste. Parte de su estructura cayó en el patio de la iglesia, cerca del monumento a los muertos de la guerra mundial.

Momentos más tarde, tres bombas fueron lanzadas en la región del noreste, provocando varios incendios y causando varias muertes. De 30 a 40 casas han quedado inhabitables y los trabajadores siguen removiendo los escombros de los cuales han sido extraídos ya cinco cadáveres. Una bomba cayó cerca de un desvío ferroviario hiriendo a varias personas, algunas de ellas de gravedad.

A medianoche, los ministerios del Aire y de la Seguridad Interna anunciaron conjuntamente:

"La aviación enemiga efectuó esta noche ataques contra los pueblos de la costa sur y lanzaron bombas que causaron perjuicios a los edificios. Hubo varias bajas, algunas de ellas fatales.

"Nuestros aviones de combate y cañones antiaéreos entraron en acción e infligieron serias pérdidas al enemigo. Puede ahora declararse que 22 aparatos enemigos, o sean 13 de bombardeo, 8 de caza y un hodroavión fueron destruídos en las operaciones de hoy alrededor de nuestras costas. De ese total, tres fueron liquidados por los cañones antiaéreos, 18 por los aparatos de caza y uno por la aviación de reconocimiento del comando de la costa. Muchos otros han sido averiados en tal forma que no es probable que hayan llegado a sus bases.

"En el curso de esas operaciones, el total de nuestras pérdidas fué de cuatro aviones de combate y se sabe ya que los pilotos de dos de ellos están salvos".

El Ministerio del Aire divide las incursiones de hoy en dos series principales que se realizaron en dos partes diferentes de la costa sur.

La primera de ella duró tres horas y en ella los aviones alemanes fueron derribados, dos de ellos por la artillería antiaérea, mientras otros fueron averiados siendo poco probable que hayan regresado a sus bases.

Los pilotos de los Hurricane libraron una serie de combates en los que derribaron a cuatro aparatos Messerschmidt 110 de caza, en rápida sucesión. Los pilotos de esta escuadrilla británica eran veteranos experimentados de la campaña de Francia. Otras dos escuadrillas de caza compartieron los éxitos de la mañana.

La segunda serie de acciones se libró en la noche sobre otro punto de la costa del sur.

Después de haber derribado una escuadrilla de Hurricane a cuatro aparatos enemigos, otra patrulla, también de Hurricane, atacó a una formación de 11 Heinkel de bombardeo escoltados por Messerschmidt 109 y 110, de combate. Los Hurricane comenzaron por derribar a un Messerschmidt 110 y en seguida se volvieron contra los bombarderos, derribando a tres.

FUERTES EXPLOSIONES EN LA COSTA DE FRANCIA

LONDRES, 11 (U. P.)— El jueves por la noche pudo advertirse desde las ensenadas de la costa inglesa del sureste, que en la costa francesa cerca de Boulogne, se producían fuertes explosiones, un terrible fuego de artillería antiaérea y las luces de los reflectores, todo lo cual duró alrededor de media hora.

Se cree que se trataba de un ataque sorpresivo de la Real Fuerza Aérea contra los preparativos alemanes de invasión o contra emplazamientos de artillería.

A distancia, se pudo oír el sonido de los motores de los aviones yendo y volviendo en olas sucesivas y las explosiones de las bombas antes que funcionaran los antiaéreos. En el horizonte se vió la luz colorada de los reflectores, y los trazos luminosos de las granadas flamígeras.

EL COMUNICADO DE GUERRA ALEMAN

BERLIN, 11 (U. P.)—El Alto Comando ha emitido el siguiente comunicado de guerra:

"Nuestras fuerzas aéreas lograron hundir en el ataque contra convoyes británicos, de que ya se dió un comunicado especial, según los últimos informes recibidos, un crucero de 7,000 toneladas y cuatro barcos mercantes con un total de 21,000 toneladas. Además, un crucero y siete barcos mercantes, inclusive un buque-tanque, quedaron tan seriamente dañados o incendiados que se presume que se perdieron totalmente.

"Nuestros aeroplanos de combate obtuvieron ayer también éxitos en sus ataques a los aeropuertos al sur de Inglaterra y a las bahías y obras portuarias y fábricas de armes en las costas del sur y sudoeste.

"Se observó una violenta explosión y grandes incendios, especialmente en los depósitos de municiones de Pembroke y en las bahías de Plymouth y Swansea. Tanques petroleros en Pembroke y Portland también fueron incendiados.

"Un ataque del enemigo contra el aeropuerto de Amiens-Glissy, realizado por siete aeroplanos británicos de bombardeo terminó con la caída de los siete aeroplanos, como también se informó ya en un comunicado especial. Además, durante un ataque contra un convoy en el Canal de la Mancha, se desarrolló un combate aéreo en que 10 aviones de caza enemigos fueron derribados.

"Durante la noche del 10 al 11 de julio, ningún aeroplano enemigo trató de volar sobre territorio alemán.

"En total, 35 aeroplanos enemigos fueron derribados en combates aéreos ayer, además de un globo cautivo. Siete de nuestros aeroplanos han desaparecido.

"El éxito de nuestros submarinos en la campaña contra el comercio marítimo de Inglaterra aumenta, como resultado de las bases ventajosas que poseemos. Es así que tan sólo en las seis semanas que precedieron al 8 de julio, 609.000 toneladas de barcos mercantes enemigos han sido hundidas. De modo que el promedio de barcos mercantes hundidos se ha elevado a más de 100,000 toneladas por semana".

73 AVIONES DEL REICH HAN SIDO DERRIBADOS

LONDRES, 11 (U. P.)— Se sabe que los aviones de la Real Fuerza Aérea y la artillería antiaérea han derribado un total de 73 aviones alemanes desde que empezaron las incursiones en masa el 18 de junio, considerándose seguro que muchos otros recibieron averías de tal importancia que no lograron regresar a sus bases.

El total de aviones derribados sobre o cerca de Gran Bretaña, desde que se inició la guerra, asciende a 147.

El Ministerio de Seguridad Interna anunció: "En la mañana de hoy la aviación enemiga lanzó bombas sobre la costa oriental. Un desvío ferroviario fué alcanzado y varias personas fueron muertas. También fue ocasionado algún daño en un pequeño pueblo del interior donde algunos niños fueron heridos por trozos de vidrios y varias personas perecieron.

Por su parte, el Ministerio del Aire ha hecho saber que, esta mañana, los aviones de bombardeo británicos realizaron una incursión sobre el aeródromo de Boulogne-sur-Mer donde se cree que destruyeron cinco aparatos y dejaron seriamente averiados a varios otros. "Los aviones británicos sorprendieron completamente a las defensas de tierra, lanzaron sus bombas y se alejaron, antes de que los cañones antiaéreos alcanzaran a disparar".

Los aviones de combate británicos sorprendieron esta mañana en el sur, a tres aparatos de bombardeo enemigos y los atacaron, ayudados, siempre que fué posible, por la artillería antiaérea. El pueblo pudo ver a los alemanes bajar describiendo espirales, con los aparatos británicos siguiéndolos de cerca y acribillándolos a balazos. Al alejarse combatiendo los aviones, uno de los alemanes, perseguido por tres británicos, iba en evidente mal estado.

En otro punto, al este, un avión británico de bombardeo, que regresaba del mar, al parecer de una incursión, se trabó en lucha con unos aparatos de bombardeo alemanes que acababan de aparecer sobre un pueblo y, poco después, dejó que continuaran la tarea dos Spitfirs. No se vió caer a los alemanes, pero poco después los Spitfirs regresaron solos.

En la mañana, el Ministerio de Seguridad interna comunicó: "Durante la noche fueron arrojadas bombas en varios puntos dispersos de los condados del este y del sureste, como también en el interior. Hubo algunas bajas en los pueblos de la costa del este, varias de ellas fatales. Los daños fueron escasos y no de importancia militar.

Durante la mañana, aviones alemanes realizaron incursiones sobre el noreste de Inglaterra. Un bombardero enemigo picó en una ciudad del sureste, lanzando bombas silbadoras que dieron muerte a una persona e hirieron a varias. En seguida el avión ametralló las calles. Los aparatos de caza británicos persiguieron al atacante que, según se cree, fué derribado.

Japón robustecerá su política externa y perseguirá su expansión hacia el Sur

Los nipones son partidarios del Eje Roma-Berlín

Los consejeros imperiales estudian la conveniencia de estrechar relaciones con los totalitarios

TOKIO, 11.— (U. P.) Se dice que los consejeros del Gabinete japonés, en su reunión de hoy, se pronunciaron en favor del robustecimiento de la política externa mediante una expansión hacia el sur.

El diario "Kokumin", que está muy próximo al Ministerio de la Guerra, informa que los consejeros discutieron la conveniencia de establecer relaciones más estrechas entre el Japón y las potencias del Eje, lo que considera el diario como una tendencia contraria al Gobierno presidido por Yonai.

Un redactor del diario "Hochi" pronostica que Gran Bretaña rechazará nuevamente la petición del Japón para que sea clausurada la carretera de Birmania para los abastecimientos destinados a China. En tal caso agrega que los japoneses, como represalia, ocuparían a Hongkong, y que "el verdadero enemigo del Japón no sería Gran Bretaña sino los Estados Unidos, por cuanto estos últimos cooperarían en la defensa de Hongkong". Recomienda el retiro de los japoneses que están en Estados Unidos y la formación de una organización militante antiestadounidense.

Se espera en esta una más intensa actividad política en la próxima semana, cuando regrese de su veraneo el ex Premier Konoye, quien ha estado tratando de reunir a todos los partidos políticos del Japón en un solo partido nacional.

El grabado nos muestra un aspecto geográfico de la zona situada al sur del Japón, y, que según las intenciones expresadas por los consejeros imperiales, pasaría a ser la órbita en que Japón fijaría los objetivos para su política de expansión territorial

Los nipones se apoderarían de Hong Kong

Si los británicos se niegan a cerras la carretera de Birmania, los japoneses darán ese paso

CATROUX RECONOCE LA AUTORIDAD DE PETAIN

CHANGHAI, 11.— (U. P.) El corresponsal del diario "Mainichi" (japonés, de la ciudad de Osaka) en Hanoi (Indochina Francesa), informa que el general francés Catroux, Gobernador General de esa Colonia, accedió a reconocer el Gobierno del mariscal Petain, con lo cual podrá conservar en sus manos el cargo que desempeña.

EN FAVOR DE UN AMIGO DE ALEMANIA

TOKIO, 11.— (U. P.) El diario "Miyako" informa que el vizconde Tsuneo Matsudaira, Ministro de la Casa Imperial y principal consejero del Emperador, tiene el propósito de presentar en breve su renuncia en favor de un estadista que sea amigo de Alemania.

Matsudaira es considerado como anglófilo, y es probable que lo reemplace el vizconde Kintomo Mushakoji, ex Embajador en Alemania.

VAPOR BRITANICO DETENIDO EN LIBERTAD

SHANGHAI, 11.— (U. P.) Las autoridades japonesas dejaron en libertad al vapor inglés "Shen king", detenido recientemente por transportar municiones para un país en estado de beligerancia. Sin embargo, aún no se ha solucionado en definitiva este asunto.

NOTICIAS DE AMERICA LATINA

ARGENTINA

TUCUMAN, 11. — (U. P).— Durante el almuerzo de camaradería de los militares, efectuados ayer en ésta, el Ministro de la Guerra, general Carlos Márquez, pronunció un discurso en el que, entre otras cosas, dijo:

"Las formas democráticas no son excluyentes y por eso hemos visto escalar las más altas gerarquías del poder a militares ilustres que dejaron en el país honda huella de su espíritu disciplinado y progresista.

"Pero esa es la excepción. Esta rememoración de las efemérides de nuestra independencia viene a recordarnos que el éxito de nuestra carrera no está fuera, sino dentro de nuestra vocación.

"Hoy más que nunca debemos afianzarnos en esta verdad. La tragedia inmensa que vive el mundo, con la anulación de los valores morales, trae consigo la intranquilidad de los pueblos, y dice a los militares de todas las naciones que deben vivir su propia vida sin mis preocupaciones que las que impone la seguridad de la patria.

"Esto sólo se logrará, mediante la exaltación de la conciencia vocacional por la austeridad de la vida, por la aceptación del sacrificio, pues lo único que debe interesar al militar es la defensa de la integridad nacional y del honor de la bandera".

BUENOS AIRES, 11.— (U. P). — Con destino a Salta partirá mañana un escuadrón de la Dirección General de la Gendarmería Nacional, cuyo envío obedece a una orden del Poder Ejecutivo, impartida a raíz de un pedido del Gobernador de dicha provincia, con motivo de la numerosa concentración de semitas en la frontera argentino-boliviana, con el aparente propósito de infiltrarse en el país.

Según la información oficial suministrada ayer por la gendarmería nacional, el escuadrón se compone de siete oficiales, 18 clases y 75 gendarmes, y conduce muchos vehículos motorizados, una estación de radiotelefonía rodante, una ambulancia, etc.

SALADILLO (Argentina), 11.— (U. P).— A causa de la lluvia de anoche, que alcanzó a 15 mm., el arroyo Saladillo se salió de su cauce, amenazando con inundar los barrios de extramuros. Varias familias debieron abandonar sus viviendas por el peligro que podían correr sus vidas al persistir el avance de las aguas.

Las autoridades policiales pidieron a la jefatura de policía del Plata el envío de una lancha con que poder cooperar a los salvamentos, si las circunstancias lo requieren, y también, a algunos bomberos para que ayuden en esa tarea.

COLOMBIA

BOGOTA, 11.—(U. P).— "El Liberal" comenta la circular enviada a las Cancillerías de Costarrica, Guatemala y Nicaragua por el Ministro de Alemania en Centro América, Otto Reinebeck, en que expresa el deseo del Gobierno del Reich "de que en las deliberaciones de la Conferencia de La Habana no se tomen providencias contra la neutralidad, o que sean directa o indirectamente contra Alemania".

Dice en parte "El Liberal": "El intento de amordazar la que es soberanía y libérrima acción diplomática de los países centroamericanos que han de concurrir a la Conferencia Panamericana de La Habana por medio de una insólita prevención que es en substancia una amenaza, descubre de un golpe la sombría perspectiva de peligros que se abre para el Continente, con el hecho brutal de la dominación alemana en Europa".

URUGUAY

MONTEVIDEO, 11.— (U. P). — La Cámara de Diputados aprobó anoche por 36 votos contra 48 el proyecto de servicio militar obligatorio, que ahora ha pasado al Gobierno para su promulgación.

Se recuerda que el proyecto es una de las varias medidas de precaución aconsejadas por el comité investigador de las actividades antiuruguayas, que hace poco reveló una supuesta conspiración nazi para el dominio de Uruguay, como punto de partida para lanzar una ofensiva en contra del Hemisferio Occidental.

Hull defendió los derechos de las naciones americanas para preservarse de toda presión

El Secretario del Departamento de Estado norteamericano partirá en breve a la Conferencia de La Habana.— Brasil preconizará lá adopción del sistema de mandatos sobre las posesiones europeas en América.— La Conferencia de La Habana tratára materias que afecten sólo a las naciones americanas

¿MANDATO BRASILEÑO SOBRE LAS GUAYANAS?

WASHINGTON, 11.—(U. P.) El Secretario del Departamento de Estado, Cordell Hull, en una conferencia de prensa, defendió los derechos de las naciones de América contra toda presión externa.

Al preguntársele su opinión respecto de las noticias referentes a las actividades desarrolladas por el Ministro alemán en Centro América, Reinbeck, para influenciar la actitud de las naciones centro americanas en la conferencia de La Habana, Hull recalcó que dicha conferencia era una reunión puramente interamericanas, que se celebraría por acuerdo entre las naciones de América y que trataría de materias que solamente afectan a las naciones americanas.

Agregó que las actividades de Reinbeck, de que se ha dado cuenta constituyen una especie de intimidación a naciones cuya soberanía, libertad de acción e integridad deben merecer el más amplio respeto de los otros países.

Hull tiene ya su pasaje para La Habana y el hecho de que la conferencia interamericana coincida con la Convención Demócrata de Chicago hará que le sea imposible asistir a la última. Hull, que ha sido demócrata toda su vida, ha asistido a todas las convenciones que se han efectuado en los últimos 24 años.

Declinó comentar los derechos según los cuales el Brasil habría propuesto que los territorios que poseen en América los beligerantes sean puestos bajo la protección de las naciones vecinas a ellos. Dijo que las opiniones de los estadistas brasileños eran merecedora de todo respeto, pero que, por ahora, él no está preparado para comentarlas.

MANDATO BRASILEÑO SOBRE LAS GUAYANAS

RIO DE JANEIRO, 11.—(U. P.)—El vespertino "A Noite", allegado al Gobierno brasileño, publica una información, en su última edición, bajo el título, del ancho de la página, "Mandato brasileño sobre las Guayanas" y el subtítulo "Las posesiones europeas en América y la iniciativa del Canciller Oswaldo Aranha, en contacto con Washington, que contempla la salvaguardia del Continente contra sospresas que e originen de las transformaciones del Viejo Mundo"

"A Noite" dice que el Canciller Aranha ha mantenido una significativa correspondencia con Washington. Se refiere al éxito obtenido por el sistema de mandatos establecido por el tratado de Versalles en Europa y declaró que un sistema de mandato es ejercido en el Nuevo Mundo sobre Leticia, que ha tenido igual éxito

Continúa diciendo: "Ha quedado definitivamente convenido que una "doctrina de mandatos" similar podría establecerse para las posesiones europeas en América, en las cuales el Brasil desempeñaría un importante papel, puesto que sus fronteras están juntas a las Guayanas.

EL ASUNTO SE EXAMINARA EN LA HABANA

"Es algo legítimo y natural que el Brasil ejerza el mandato en esta zona, porque está en su interés, bajo todo respecto, adoptar esta actitud. El asunto será examinado y resuelto definitivamente en la Conferencia Panamericana de La Habana, donde todos los países americanos se reunirán para resolver todos los principales problemas de la situación actual

"A las Américas, refugio de paz y hoy la única zona de tranquilidad en todo el mundo, corresponde el deber de mantener y garantir esa tranquilidad permanente".

G. BRETAÑA DESEA INFORMARSE SOBRE LA CONFERENCIA DE LA HABANA

LONDRES, 11.—(U. P.) — En fuentes generalmente bien informadas se tiene entendido que Lord Lothian, embajador en Washington, solicitó del Departamento de Estado, a principios de julio que Gran Bretaña fuese mantenida informada sobre las proposiciones que se discutirán en la Conferencia de La Habana respecto del cartel económico panamericano. Se ha recibido una respuesta preliminar de Washington, como convocador de la Conferencia de La Habana.

Se ve aquí una similitud entre los planes para el cartel de los productos excedentes de Norte y Sud América y los arreglos para el "pool", que ya está parte en vigencia y parte en estudio de los productos coloniales británicos, franceses, holandeses y belgas. Aquí se acaricia aparentemente la esperanza de que la fase posterior del proyectado pool panamericano pueda ser coordinado con el pool colonial europeo, si se encontrase una base para tal coordinación.

Se ha explicado que eventualmente América podría obtener excedentes coloniales británicos, como ser, cocoa, en tanto que Gran Bretaña podría obtener del pool panamericano excedentes como maíz argentino y posiblemente trigo, y café latinoamericano.

Los comentaristas hacen notar que la Conferencia de La Habana no tiene la intención de tratar de materiales de guerra como tales, sino de productos de primera necesidad, de los cuales hay disponibles excedentes para la exportación. Esto no excluiría la posibilidad de incluir materias primas estratégicas como cobre y níquel en el proyectado cartel.

El propósito inmediato de G. Bretaña, al consultar a Washing

(PASA A LA PAGINA DIEZ).

Mañana Termina!
LA GRAN Liquidación GATH & CHAVES
Aproveche la economía que le proporciona esta magna Liquidación, para renovar su ropa, la de su familia y también de su Hogar
PRECIOS MUY REBAJADOS
MAÑANA ABIERTO TODO EL DIA

Italianos aseguran haber dañado en forma seria varias unidades navales británicas

Así lo establece el comunicado de guerra de Roma. — La aviación fascista afirmá haber producido un violento incendio en el acorazado "Hood", y que el porta aviones "Ark Royal" fué alcanzado por dos grandes bombas; sin embargo, el Almirantazgo británico lo desmiente

MALTA, SIGUE SIENDO EL PRINCIPAL OBJETIVO DE LA AVIACION ITALIANA

EL COMUNICADO DE GUERRA ITALIANO

ROMA, 11. —(U. P.). — El 31.o comunicado de guerra del cuartel general de las fuerzas armadas italianas dice lo siguiente:

"Una nueva investigación prueba fuera de toda duda que durante la acción del 9 de julio en la zona de las islas Baleares, nuestras unidades de aviación dañaron seriamente y produjeron un incendio en el gran acorazado Hood, de 42,100 toneladas.

"El portaaviones Ark Royal fué también alcanzado por un impacto directo en la cubierta por dos grandes bombas, como lo demuestra una fotografía tomada del combate.

"Además, durante el encuentra naval que ocurrió en el Mar Jónico, otro acorazado británico fué tocado directamente por dos grandes bombas. Se realizan nuevas investigaciones para verificar los daños sufridos por el enemigo, tanto durante estos bombardeos como en los realizados al sur de la isla Creta.

"La base naval de Malta fué bombardeada nuevamente ayer en la mañana y en las últimas horas de la tarde. Incendios y explosiones fueron observados, tanto en el arsenal como a bordo de los buques que estaban en el puerto. Tres aeroplanos de caza enemigos fueron derribados por nuestros bombarderos. Dos de nuestros aeroplanos no regresaron a su base".

INFORME DE LA AGENCIA STEFANI

ROMA, 11. —(U. P.). — La Agencia Stefani comunica lo siguiente:

"El "Hood" fué alcanzado directamente por dos bombas de gran calibre que lo averiaron seriamente causando un incendio a bordo que no pudo ser sofocado y que fué visto por aviones italianos de reconocimiento varias horas después del bombardeo.

"El buque británico tendrá que ir al arsenal para ser reparado en su estructura interna y externa, en su maquinaria y en los puentes. Este trabajo probablemente tardará algunos meses en hacerse.

"La imposibilidad de que el "Hood" pueda ir al arsenal de Malta agrava su situación. Por consiguiente es seguro que el buque tendrá que ir a algún arsenal de Inglaterra".

EL CONDE CIANO LLEGO A ITALIA DE ALEMANIA

ROMA, 11.—(U. P.). —El Conde Ciano regresó de Alemania a las 11.30 A. M. y seguidamente marchó al Palacio de Venecia para entrevistarse con el Sr. Mussolini con quien conferenció prolongadamente sobre las conversaciones de Berlín y Munich.

"Il Telégrafo" de Liorna, órgano del Conde Ciano publica un artículo de Giovanni Ansaldo fechado en Munich en el que dice:

"Seguramente, el Premier Teleki y el Conde Csaky recibieron las gracias por parte de Hitler y de Ciano por la actitud tranquila del Gobierno húngaro, obteniendo plena seguridad de que no será perturbado el statu quo de los Balkanes y que nadie se aprovechará del sacrificio provisional que ahora hace Hungría.

"En otras palabras, lo que seguramente manifestaron los representantes del Eje a los Ministros húngaros fué lo siguiente: "No se muevan. Conocemos sus derechos y en el momento oportuno les daremos satisfacción dentro del armazón del arreglo de la nueva Europa".

"Il Messagero" publica un editorial en el que afirma que Hungría es la llave de la paz en los Balkanes y por consiguiente, supone que aquel país no se lanzará a sus reivindicaciones hasta que haya terminado la guerra actual. Declara el diario que el equilibrio actual en los Balkanes y en la cuenca del Danubio debe mantenerse a toda costa con el fin de evitar el caos y el desorden en esta región europea.

Añade que Hungría merece alabanzas por su política realista en apoyo de las potencias del Eje.

CIERTAS INFORMACIONES "PURA FANTASIA"

ROMA, 11. — (U. P.). — En los círculos autorizados se desmienten las informaciones que han circulado en el extranjero en el sentido de que ha sido bombardeado el Paso Brenner y que fué destruído un ferrocarril, declarándose que tales informaciones son "pura fantasía".

Se recalca que el propio Ministro de Relaciones, Conde Ciano, que llegó a Roma a las 11.30 horas de esta mañana, pasó por el Brenner anoche en tren procedente de Munich.

76 AVIONES ITALIANOS MUERTOS

ROMA, 11. — (U. P.). — Se anuncia oficialmente que han muerto 76 aviadores italianos en 75 acciones dispersas y 103 han quedado heridos, desde que Italia entró a la guerra.

El nombre del mariscal Italo Balbo encabeza la lista.

ELOGIOS A LOS PILOTOS ITALIANOS

ROMA, 11 (UP.).— El general Francesco Pricolo, jefe del estado mayor de la aviación, dió una orden del día en la cual elogia la valentía de los pilotos

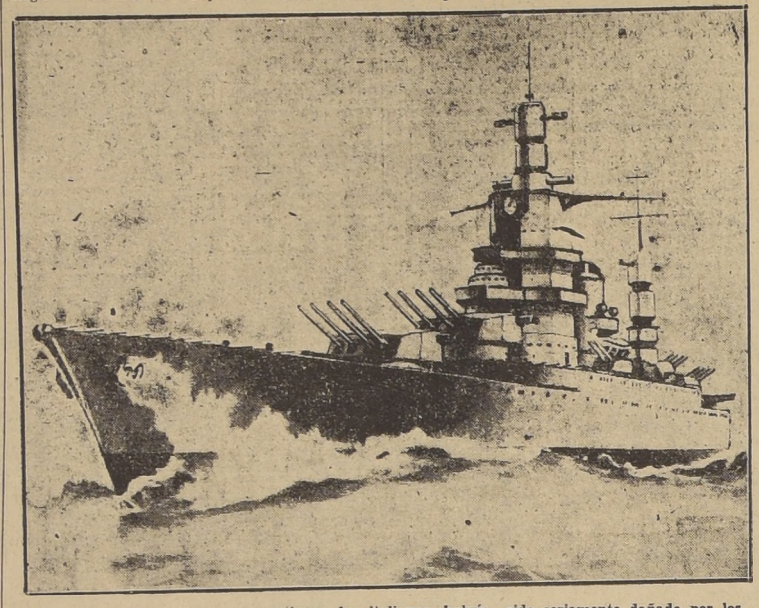

El acorazado "Hood", que, según sostienen los italianos, habría sido seriamente dañado por los bombarderos peninsulares.

italianos durante las batallas aéreas y navales de los días lunes y martes, y revela que en esas operaciones tomaron parte en total trescientos aeroplanos.

Dice que esos aviones partieron de la base de la isla de Sicilia, de las bases de Albania, de las de las Islas del Mar Egeo y de las de la región de Apulia, en el Sur de Italia. Agrega que los italianos perdieron en las batallas en referencia únicamente tres aeroplanos, pero que muchos aparatos que regresaron a sus bases llegaron acribillados por las balas británicas que recibieron y aún, que algunos de los tripulantes de ellos estaban heridos.

ALABANZAS DEL DUCE A LA MARINA

ROMA, 11 (UP.).— En fuente oficial se informa que Mussolini emitió una orden del día para alabar a la marina italiana por los resultados obtenidos en la batalla naval italobritánica en el Mediterráneo.

La orden del día dice así: "Superioridad naval, oficiales y marineros de la Italia fascista.

"Habéis obtenido la primera victoria naval en el choque con fuerzas navales británicas en el Mediterráneo frente a la punta Stila. Fracasó la maniobra intentada por los británicos gracias a vuestra bravura. Habéis enseñado al enemigo mediante impactos directos de nuestros cañones que no se puede llegar en son de amenaza a la costa italiana. Juntos lucharon denodadamente los barcos de superficie, los submarinos y los aviones de reconocimiento de la armada. La nación italiana está orgullosa de los resultados de esta primera batalla. Yo os alabo con igual orgullo".

LOS BOMBARDEOS SOBRE MALTA

ROMA, 11 (UP.).— Un despacho del corresponsal de la Agencia Stefani en el frente naval describe los bombardeos de ayer sobre Malta y dice que durante el primer bombardeo que efectuó ayer la aviación italiana, los aviadores vieron en el puerto a varias unidades navales, por cuyo motivo regresaron los aparatos a recoger una nueva carga de explosivos y a pesar de la oposición de artillería que encontraron lograron varios impactos en las naves enemigas, entre ellos un buque grande, probablemente un acorazado donde comenzó un incendio.

A los pocos minutos aparecieron "Spitfires" británicos, efectuándose un combate aéreo, y según el corresponsal, cayeron derribados tres aparatos ingleses, regresando todos los aviones italianos a su base.

MALTA OBJETO DE 44 BOMBARDEOS

El Comandante Roberto Scheggi agregado al Ministerio del Aire ha declarado a los periodistas extranjeros que desde que comenzó la guerra, Malta ha sido objeto de 44 bombardeos, hechos por 336 bombarderos italianos que han lanzado 1.610 toneladas de bombas altamente explosivas, "contra esa espada en el corazón de Italia".

Los cinco objetivos perseguidos contra Malta son: la base naval el aeropuerto de Kalafrana, el aeródromo de Halfar, el de Micabba y el de Tavenezia.

La base naval ha sido objeto de 16 bombardeos por 72 aviones que lanzaron 720 toneladas de bombas; el aeropuerto de Kalafrana ha sido bombardeado 8 veces, por 48 aviones que han lanzado 290 bombas; el aeródromo de Halfar, ha sufrido nueve bombardeos por 70 aparatos que lanzaron 350 toneladas de bombas; Micabba, siete veces por 20 aparatos con 200 toneladas de bombas, y Travenezia cuatro veces por 25 aparatos que lanzaron 250 toneladas de bombas.

"Estos bombardeos se realizaron casi diariamente con aparatos del tipo 79 que tan eficaces demostraron ser durante la guerra civil española".

Dijo el vocero del Ministerio del Aire que todos los aparatos menos dos regresaron a sus bases. "El mayor bombardeo contra Malta se realizó el día 26 de junio en el que 25 bombarderos italianos acompañados de 200 cazas "Macchi" bombardearon objetivos militares de La Veletta. Los aparatos italianos llegaron a Malta desde el Sureste al alba con el fin de que el sol estuviese a su espalda al atacar a la ciudad maltesa.

ROMA, 11 (UP.).— El Instituto Internacional de Agricultura ha anunciado que la cosecha de cereales de Hungría en el año en curso es muy inferior a la del año pasado a pesar de que la cosecha de este año incluye la cosecha del sur de Rutenia y de Cárpato-Rusia.

El Instituto dice que la cosecha de trigo es de 22.400.000 quintales en comparación con los 30.781.736 quintales del año pasado.

También añade que las cosechas de centeno, cebada y avena han bajado considerablemente.

LONDRES, 11 (UP.).— Un avión de la rama aérea de la escilia. Fueron hundidos un destructor italiano y un casco del tipo usado generalmente como buque almacén. Todos nuestros aviones regresaron sanos y salvos".

El Almirantazgo desmintió que el Hood o el Ark Royal fuesen tocados y dijo que habían caído bombas, no lograron ningún impacto directo y no causaron ningún daño ni bajas. Fué esta fuerza la que, como expresó el comunicado oficial del Almirantazgo de 10 de julio, destruyó 4 aviones enemigos y dañó a otros 7, tres de los cuales no es probable que hayan vuelto a su base".

Nuevos refuerzos llegan a G. Bretaña

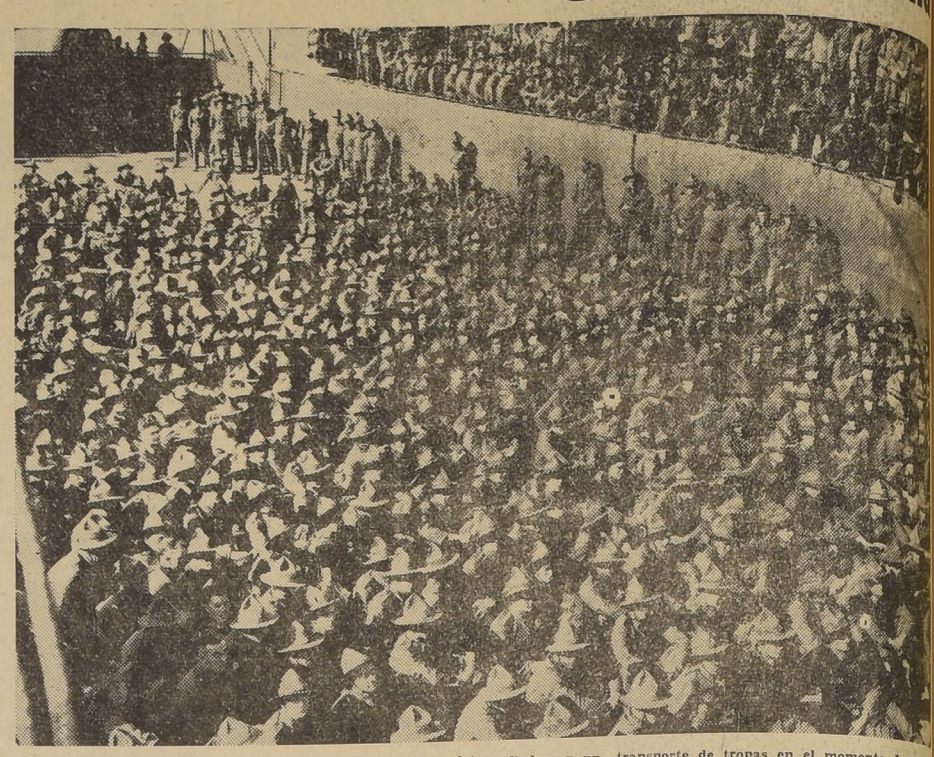

Tropas de la Segunda Fuerza Expedicionaria neozelandesa, fotografiadas en un transporte de tropas en el momento de llegar a Inglaterra. Millares de voluntarios de todos los puntos del Imperio están llegando para ayudar a la defensa de la madre patria contra la amenaza de la invasión alemana

(Foto BIPPA)

Francia es ahora un Estado Autoritario y Corporativo

La Asamblea Nacional al suprimir la Constitución de 1875, firmó su propia sentencia de muerte. -- Tres actas promulgó ayer el Gobierno

GRENOBLE, 11.— (U. P.) — Comunican de Vichy que la Asamblea Nacional, al aprobar los poderes supremos de Petain, suprimió la Constitución del año 1875 y firmó su propia sentencia de muerte.

Con derecho a reglamentar el trabajo, la familia y la patria "Francia se transforma ahora en un estado autoritario y corporativo".

La radio de Toulouse anunció que tres actas habían sido promulgadas esta mañana por el Gobierno:

Primera: Petain asume las funciones conjuntas de Presidente de la República y de Primer Ministro con el título de Jefe del Estado francés (Chef de l'Etat Francais).

Segunda: Petain asume los poderes legislativos hasta la formación de una nueva Asamblea y aun después de su formación, en caso de peligro exterior o de seria crisis interna.

Tercera: El Senado y la Cámara de Diputados seguirán reuniéndose pero solamente cuando sean citados por Petain.

Se anuncia que en la mañana de hoy, Petain visitó a Lebrun.

Leon Noel, jefe de la misión francesa, partió hoy de Vichy a París para examinar con las autoridades alemanas varios problemas y, en especial el de las relaciones entre el Gobierno francés y las autoridades civiles de las regiones ocupadas.

RESTABLECIDAS LAS COMUNICACIONES POSTALES

Conjuntamente con la llegada de Noel a París se restablecieron las comunicaciones postales entre la zona no ocupada y París. Millones de cartas se han acumulado durante las cuatro semanas de interrupción postal.

El corresponsal de Le Petit Dauphinois" en Vichy informa que el Gobierno ha emitido un comunicado para volver a dar trabajo a los obreros que quedaron cesantes con la suspensión de la producción de armamentos Dice el comunicado:

"Primero, el Gobierno encarece a los dueños de empresas dividir el trabajo entre el mayor número posible de obreros y evitar los despidos.

Segundo: que se permita a los obreros desmovilizados repentinamente reanudar sus faenas para restablecer el trabajo rural, volviendo las mujeres a sus antiguos trabajos. El gobierno invita a los dueños de empresas despedir progresivamente a los agricultores absorbidos por las industrias desde septiembre de 1938 y a las mujeres para las cuales su empleo no constituye una entrada indispensable.

Tercero: Se pide con insistencia a los patrones ayudar a los obreros que permanecen a su disposición mediante la creación de organismos colectivos para su alojamiento y subsistencia.

"Estas recomendaciones van dirigidas a todos los dueños de empresas de la zona no-ocupada

"Para asegurar la subsistencia de los obreros empleados corrientemente, se han tomado las siguientes medidas:

"Los obreros que abandonen su trabajo por voluntad propia o de acuerdo con lo que prevalece tienen derecho a vacaciones pagadas y desahucio de acuerdo con los reglamentos y acuerdos colectivos actualmente en vigor. Para el pago de esas indemnizaciones el estado, por intermedio de la tesorería, adelantará fondos a los dueños de empresas que carezcan actualmente de ellos. La cancelación de esos fondos será solucionada posteriormente.

"Los obreros que sigan a disposición de sus patrones sin que estos puedan darle trabajo y, en consecuencia, pagarles salarios normales, recibirán indemnizaciones iguales a las de los refugiados y evacuados, por intermedio de sus patrones y con cargo a los fondos que, con ese objeto, se destinarán en el presupuesto del estado".

LOS ITALIANOS ESTAN PREOCUPADOS POR POSIBLES SENTIMIENTOS DE REVANCHA EN FRANCIA

ROMA, 11.— (U. P.) — En un editorial de primera página "Il Popolo di Roma", acusa a "ciertos grupos políticos franceses", de estar pensando ya en la revancha de la derrota sufrida en el presente conflicto. Sin embargo, el mismo diario agrega inmediatamente después que "semejante revancha no puede ser llevada a la práctica debido a las graves responsabilidades que se ciernen sobre todos los franceses en este momento delicado para su nación".

Después de hacer un resumen de las primeras tentativas realizadas para reconstituir un verdadero gobierno francés, dice el editorial de "Il Popolo di Roma":

"En Vichy, la Asamblea Nacional Francesa, formada por la antigua Cámara de Diputados y el Senado, ha conferido plenos poderes al mariscal Petain, confiándole la preparación del proyecto de reforma constitucional. Esta reforma, que debe efectuarse en Francia se basará, al parecer, en principios autoritarios y corporativos. Tenemos motivos para creer que será muy difícil que una reforma de esa naturaleza tenga resultados satisfactorios y una de las razones que tenemos para nuestra creencia es el hecho que Herriot, en la reunión de la Asamblea Nacional, declaró que todos los principios de naturaleza republicana debían ser salvaguardados por la nueva reforma.

"Como principio para una reforma, en verdad que esto es extraño. Francia, derrotada militarmente, carece del hombre capaz de llegar a ser dictador y solamente cuenta con grupos que causan perturbación por cuanto no están preocupados de sus responsabilidades, sino que solamente están animados por la esperanza de una revancha..."

EL CRUCERO DUNKERQUE NUEVAMENTE DAÑADO

VICHY, julio 7. — (Transmisión retrasada).— (U. P.) — El Almirantazgo francés anunció que fuerzas aéreas británicas volvieron a bombardear y dañaron al crucero de batalla "Dunkerque", el sábado pasado. El buque se encontraba anclado en Mers-el-Kebir. El comunicado denuncia que los aeroplanos británicos picaron y ametrallaron los botes salvavidas y las cubiertas del buque, matando e hiriendo a 200 tripulantes. Agrega:

"Es imposible justificar este nuevo y pérfido ataque contra un buque que ha prestado tan grandes servicios a Gran Bretaña con el pretexto británico de que está obrando sólo para impedir que nuestros buques de guerra sean utilizados por otros".

Otro comunicado del Almirantazgo francés, también retardado, anunció que aeroplanos británicos del porta aviones "Hermes" bombardearon a Dakar, provocando la acción de las baterías antiaéreas, después que el almirante que está al mando de las fuerzas navales francesas en el Africa occidental, se desentendió del ultimátum de rendir varias pequeñas unidades francesas del puerto.

COMERCIO DE LOS PAISES DE AMERICA CON LOS EE. UNIDOS

Bajo los auspicios del Centro de estudios Sociales económicos latinoamericano, se verificó ayer la Conferencia sobre "Intercambio comercial entre EE. UU. y la América latina y en especial con Chile" que dictó el profesor de la Facultad de Comercio y Economía Industrial, señor Guillermo Gandarillas.

El señor Gandarillas destacó la importancia económica del bloque latino americano, cuyo intercambio comercial total excedió en 1937 de 4.000.000.000 de dólares, o sea, de $ 120.000.000.000 de nuestra moneda.

Las importaciones latino americanas de ese año provinieron en un 34 o|o de EE UU., en un 15.5 o|o de Alemania, en un 13.2 o|o de Gran Bretaña y en un 3 o|o de Francia.

Las exportaciones se distribuyeron en un 31 o|o a EE UU., un 7.7 a Gran Bretaña, un 8.7 a Alemania.

A continuación el Conferenciante analizó el comercio de los EE. UU., con las 20 Repúblicas latino americanas.

En 1939 el comercio mundial de EE. UU. ascendió a 5.054 millones de dólares, de los cuales 1.037 correspondieron a la América latina.

Dió a conocer el señor Gandarillas las cantidades a que ascienden las compras y las ventas de los EE. UU. a cada una de las 20 Repúblicas. Con respecto a las compras de EE. UU. en América latina, en 1939, Brasil ocupa el primer lugar, seguido por Colombia, México, Argentina y Chile.

En cuanto a las ventas de los EE. UU. en América latina ocupa el primer lugar Argentina, el 2.o Cuba y a continuación siguen México, Brasil, Venezuela, Colombia, Chile, Panamá, etc.

En la última parte de la Conferencia se analizó el comercio de Chile con los EE. UU. y en especial el desarrollo que este ha adquirido como consecuencia de la guerra europea. En 1939 este comercio fué superior en 27 o|o al de 1938.

En los primeros 4 meses del presente año las exportaciones de Chile a EE. UU. han aumentado 36 millones en 1938 a 1.5 millones y las importaciones de 36 millones a 72 millones de d. El 60 o|o de nuestras exportaciones, en estos 4 meses, ha correspondido a EE. UU

Cámara de Comercio Minorista refuta a don Leonidas Pérez

Dirigentes de la Cámara de Comercio Minorista de Santiago han contestado una publicación aparecida en la mañana de ayer firmada por don Leonidas Pérez en la cual se hace cargos a esa Institución.

Expresa la contestación que los señores Peragallo y Muñoz Valdés, desempeñan sus actuales cargos a virtud de haber sido reelegidos por la Convención junio último.

En seguida, la Central Compras de la institución como filial de la Central Confederación, de manera puede dar a sus asociados beneficios que se derivan distribución directa de los tículos.

Estas centrales, contrarias te a lo expuesto por el Illanes, tienden a suprimir intermediarios, a tal punto se ha llegado a abaratar la tribución de los artículos mera necesidad en un 50 ciento.

La transformación de tual organización comercial Central de compras de la federación y de las institucionales, no es maquinación señores Muñoz Valdés, Pe llo y Escala, sino un acuerdo la Convención recién celebr

La transformación, consis en formar una sociedad nima no puede ser una mación oculta, ya que son de conocidos los requisitos que leyes exigen y el control a que somete a tales sociedades.

Tampoco puede considerarse seriamente la afirmación de el personal de dicha sociedad está nombrado, por cuanto debe nombrarse, solo una vez la sociedad esté constituida.

Finalmente, agrega que tiene derecho a hablar de en una Sociedad Anónima no a aceptarse aportes que no efectivos, ya que la Superintendencia de Sociedades Anónimas no podría aceptarlo.

INTERNATIONAL BRINDA

12 DISTINTOS MOTORES!

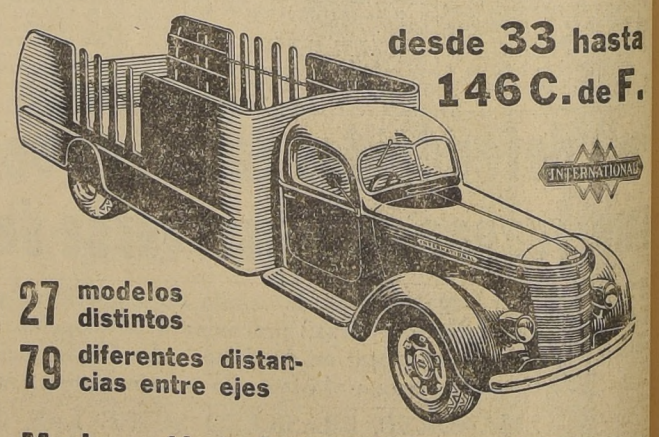

desde 33 hasta 146 C. de F.

27 modelos distintos

79 diferentes distancias entre ejes

Mejor distribución de la carga

Los 12 distintos motores que presenta la línea "D" de camiones International pueden resolver todo requerimiento de fuerza para cargas, desde la necesaria para menos le 1 tonelada hasta para las de más de 19 toneladas. Además, entre los 27 modelos de camiones International, ofrecidos en 79 diferentes distancias entre ejes, Ud. encontrará el camión "a medida" para su problema de transporte puesto que podrá adaptarle el tipo y tamaño de carrocería más conveniente. Los chassis de los nuevos camiones International que como sus motores, son diseñados y construidos exclusivamente para camión — poseen muchas características exclusivas y perfeccionamientos como ser: ejes completamentes flotantes; transmisiones de múltiples velocidades con engranajes sincronizados; super-seguros y potentes frenos hidráulicos, con multiplicadores de fuerza al vacío, etc.

Tenemos para entrega inmediata desde 950 Kls. hasta 5.500 Kls. de carga útil.

Fuertes descuentos por pago al contado y grandes facilidades de pago.-

Consúltenos:

S. A. C. SAAVEDRA BENARD

Oficina Morandé 402-Estación de Servicio-Exposición

HULL DEFENDIO...

(DE LA PAGINA NUEVE)

ton sobre estos problemas, sería el de mantener una política económica colonial aliada en líneas paralelas con los proyectos americanos que puedan surgir en La Habana.

El "Financial Times" anuncia que como resultado de las importantes discusiones financieras franco-británicas para resolver el delicado problema de las cuentas conjuntas, "es posible que sea inminente un importante anuncio al respecto", que tal vez se relacione con el bloqueo de los depósitos franceses en Londers

LOS PRESIDENTES DE LOS PARTIDOS FRENTISTAS ACORDARON VIGORIZAR LA DEFENSA DEL REGIMEN

A mediodía de ayer, se reunieron en la Junta Central del Partido Radical, los presidentes de los partidos que forman el Frente Popular, con el objeto de continuar el debate iniciado el miércoles, sobre actualidad política.

En la tarde, volvieron a reunirse con el mismo objeto, y poco después, todos los asistentes a la reunión se incorporaron a la sesión plenaria del Comité Ejecutivo Nacional frentista, que celebraba su reunión ordinaria semanal.

Según las informaciones que logramos obtener, durante las dos reuniones de los presidentes frentistas, lo mismo que el día anterior, fueron analizadas con entera libertad y franqueza las dificultades producidas últimamente, llegándose a la conclusión de que ellas carecen de la gravedad suficiente para causar el rompimiento de la Combinación de Frente Popular, como se ha propalado en ciertos círculos, y ni siquiera para mantener entirantez las relaciones mutuas de las entidades que forman esa entidad. A este respecto, intervinieron extensamente el presidente del Partido Radical, señor Pedro Castelblanco, y el Secretario General del Partido Comunista, señor Carlos Contreras Labarca.

DECLARACION DE LOS PRESIDENTES

Al término de la última reunión de presidentes, fué entregada a los periodistas la siguiente declaración:

La reunión del presidente del Frente Popular, con los jefes de las entidades que lo componen, a saber: Partidos Radical Democrático, Radical Socialista, Comunista, Socialista y la CTCH, ha considerado recientes y aisladas actuaciones y debates públicos, desarrollados con la intervención de elementos de sus filas, y los inconvenientes de confusión y de desorientación que provocan, especialmente bajo el estímulo divisionista de la Derecha.

En el propósito de eliminar toda torcida o equivocada interpretación que hayan suscitado, vienen a declarar:

1.o Que adoptan desde luego las disposiciones necesarias para que no se renueven;

2.o Que la unidad y férrea disciplina de sus partidos y de la CTCH al servicio de los intereses de la República y, particularmente, de sus clases trabajadoras, se mantiene inalterable;

3.o Que acuerdan vigorizar su acción de defensa del Frente Popular y del Gobierno del Excmo. señor Aguirre Cerda, ante los ataques injustos y malévolos de las fuerzas políticas de la reacción;

4.o Que manifiestan su decidida voluntad por llevar a término el programa del Frente Popular ofrecido a la ciudadanía;

5.o Que con el objeto de contribuir al impulso de la labor gubernativa y a la mancomunidad de esfuerzos de los partidos del Frente Popular y de la CTCH procederán los jefes de partidos y de la CTCH a reunirse diariamente.

Santiago, 11 de julio de 1940. Marmaduke Grove, Pedro Castelblanco, Máximo Venegas, Carlos Contreras Labarca, Bernardo Ibáñez, Juan B. Rossetti.

EL COMITE EJECUTIVO NACIONAL

Presidido por el senador don Marmaduke Grove y con la asistencia de los delegados del Partido Radical señores: Eliecer Mejías y Guillermo Jofré Vicuña; del Partido Socialista, señores diputados Carlos Müller, Blas Milicic, Arturo Bianchi y Luis Zúñiga; del Partido Comunista, señores diputados Carlos Contreras Labarca y Juan Chacón Corona; del Partido Radical Socialista, señores diputados, don Juan B. Rossetti y Humberto Martones; de la CTCH señores Bernardo Ibáñez y Salvador Ocampo. Actuó de Secretario el titular don Raúl Varas.

Con el objeto de contribuir al impulso de la labor gubernativa y a mancomunar mejor sus esfuerzos, se reunirán diariamente. — El Comité Ejecutivo Nacional del Frente recomienda a sus componentes concurrir a la gran concentración, organizada por los radical-socialistas

ACUERDOS DE DIVERSAS ENTIDADES

El presidente del Frente Popular senador Grove dió cuenta de las resoluciones adoptadas por los presidentes de partido en la reunión de la tarde, con relación a la situación política. El texto de dichas declaraciones las damos en texto aparte.

TRIUNFO DEL GENERAL AVILA CAMACHO

Frente al triunfo obtenido en las elecciones de Presidente de la República Mexicana, por el candidato del Partido de la Revolución Mexicana, General Avila Camacho, el Comité Ejecutivo del Frente Popular acordó manifestar el agrado con que ve la prolongación en México de la política del General Lázaro Cárdenas, en la persona del nuevo Presidente, representante auténtico del pueblo mexicano, y felicita al General Avila Camacho por el triunfo obtenido.

CONCENTRACION DE UNIDAD FRENTISTA

Se acordó recomendar a los partidos del Frente Popular concurran a la concentración que el Partido Radical Socialista ha preparado para el próximo sábado a las 20 horas en el local del Centro Republicano Español, como una demostración de unidad frentista y combate a la actitud de la Derecha en contra del Gobierno y el Frente Popular.

MAÑANA HABRA ASAMBLEA PUBLICA

Para mañana está anunciada una gran asamblea pública convocada por el Consejo Ejecutivo Nacional del Partido Radical Socialista, entidad que acaba de aprobar un voto de adhesión a S. E. el Presidente de la República y de amplia defensa del Frente Popular.

Se invitará a los demás Partidos y Organismos que integran la actual combinación de Gobierno.

La concentración tendrá lugar a las 20.30 horas, en el local del Centro Republicano Español, calle San Diego 216.

Los elementos que componen los diferentes Centros de la Juventud Radical Socialista en las diversas Comunas de Santiago se sienten animados del mayor entusiasmo para participar en esta concentración pública destinada a expresar la sólida adhesión de los Radicales Socialistas a la combinación de Frente Popular, a base de mantener su integridad bajo todo sentido y en toda circunstancia. Igualmente se sabe que vendrán delegaciones de algunas Provincias cercanas a la capital, como Valparaíso, Los Andes, Rancagua, San Fernando, Talca y Chillán. La Mesa Directiva del Partido exige a todos los correligionarios la puntual asistencia a la reunión pública de mañana con el fin de presentar un frente compacto alrededor de los principios de perfecta Unidad que el Partido viene sosteniendo.

Mañana se dará a conocer la lista de los oradores para esta gran concentración pública.

JUVENTUD RADICAL.— COMITE EJECUTIVO NACIONAL

Hoy a las 22 horas proseguirá el debate político que se ha planteado en la Directiva Nacional de la Juventud Radical, por cuyo motivo se cita especialmente a los dirigentes nacionales señores Raúl Molina, Rafael Señoret, René Sánchez, Carlos Salas, Samuel Radrigan, Carlos Koller, Fernando Montero, Alfredo San Jean y Jorge Puente.

FRENTE POPULAR DE SAN MIGUEL

Celebró una sesión extraordinaria el Frente Popular Comunal, con el objeto de tratar sobre problemas de actualidad política.

Asistieron a esta sesión, el Alcalde señor Juan Aravena Muñoz y los regidores señores Francisco Durand y Julio Palestro.

Ante los acontecimientos políticos que se han estado desarrollando durante estos últimos días se aprobó el siguiente voto, por la unanimidad:

El Frente Popular Comunal de San Miguel, ante la amenaza de las Derechas, al presentar un Proyecto de Ley al Congreso por el cual se deja al Partido Comunista fuera de la Ley, acuerda dirigirse al Frente Popular Nacional, pidiéndole inicie una enérgica campaña de agitación de masas, a objeto de evitar por todos los medios, que se lleve a la realidad tal atentado contra el Frente Popular y especialmente contra el Partido Comunista.

En cuanto al arbitraje obligatorio, se acuerda pedir al Frente Popular Nacional, se oponga por intermedio de la representación Parlamentaria, a la aprobación de esta Ley. Al mismo tiempo pedir el apoyo decidido y enérgico del Frente Popular, al proyecto de Ley que obliga la Sindicalización del campesinado chileno.

Al ser aprobados los dos proyectos primeros, por el Congreso, solicitar de S. E. el Presidente de la República, que haciendo uso de sus atribuciones Constitucionales, proceda a vetarlos.

Por último, se acordó solicitar del Frente Popular Nacional, se gestione la urgencia para el Proyecto que concede 40 millones de pesos para solucionar el problema de los afectos a la Ley 5,579, de la Caja de la Habitación Popular.

Habiendo quedado pendiente varios otros puntos de interés para el Frente Popular Comunal se acordó continuar esta sesión el próximo miércoles a las 9 de la noche.

INCONDICIONAL APOYO AL GOBIERNO

En reunión celebrada con fecha 11 del presente a las 19 horas, a la cual asistieron todos los presidentes de las Comunas del tercer distrito del Partido Radical Socialista, con el objeto de estudiar la situación política del país, se tomó el siguiente acuerdo:

1.o— Ofrecer el apoyo incondicional al Gobierno.

2.o— Recomendar a los Partidos de Izquierda la necesidad impostergable de expulsar de nuestras filas a todos aquellos elementos que tratan de dividirnos en beneficio de intereses personales, por estimarlos perjudiciales para la marcha de nuestro régimen del Frente Popular y antipatriótico, y

3.o— Las Directivas de las Comunas radicales socialistas del tercer distrito expulsarán a todos aquellos miembros que sean sospechosos y que pertenezcan a la columna "Unidad y Avance" por estimarla divisionista.

Aprobado en general el proyecto de represión del comunismo en Com. de Legislación y Justicia

Fué rechazada una cuestión previa planteada por el diputado don Carlos Contreras, para declarar inconstitucional la moción

6 VOTOS CONTRA 4 Y 2 ABSTENCIONES

En la tarde de ayer se reunió la Comisión de Legislación y Justicia de la Cámara de Diputados, con el objeto de estudiar el proyecto de ley sobre represión del comunismo, presentado por diputados de la Derecha.

Presidió el señor Rafael Moreno Echeverría y asistieron los señores Ladislao Errázuriz, Juan Smitsman, Pedro Opazo, Carlos Ribbeck, Sergio Fernández, Luis Silva, Angel Faivovich, Justiniano Sotomayor, Manuel Cabezón, Carlos Contreras y Julio Barrenechea.

La sesión duró desde las 15 hasta las 19 horas.

El señor Contreras Labarca planteó como cuestión previa la inconstitucionalidad del proyecto, en virtud de que la Constitución garantiza la libre emisión de las ideas, sin más limitación que las impuestas por el orden, la moral y las buenas costumbres.

Esta cuestión previa fué atacada por el señor Fernández, con el argumento de que el Partido Comunista chileno es la Sección Chilena de la Internacional Comunista de Moscú, cuyas disposiciones estima contrarias al orden y a las costumbres de Chile; y fué apoyada por el señor Cabezón, en atención a lo que dispone el programa del Partido Comunista depositado en el Conservador del Registro Electoral.

Votada esta cuestión, fué rechazada por 6 votos contra 4. Votaron en contra los señores Moreno, Errázuriz, Smitsman, Opazo, Ribbeck y Fernández, y a favor, los señores Sotomayor, Cabezón, Contreras y Barrenechea. Se abstuvieron, por estar pareados, los señores Silva y Faivovich, quienes se retiraron de la sala de la Comisión.

En seguida se entró a discutir en general el proyecto y fué aprobado con la misma votación.

COMISION DE HACIENDA DE LA CAMARA DE DIPUTADOS

Ayer sesionó la Comisión de Hacienda de la Cámara de Diputados y aprobó el financiamiento del proyecto de mejoramiento de la situación económica de los empleados de la Cámara.

También trató el proyecto de mejoramiento del personal de la Dirección de Especies Valoradas, acordándose continuar estudiándolo en el primer lugar de la sesión especial del martes próximo.

CITACIONES POLITICAS

PARTIDO DEMOCRATICO. — Centro "José Fernández Brito".— Comuna de San Miguel.— Reunión hoy, a las 20.30 horas, en Carnot 919.

PARTIDO DEMOCRATICO. — "UNION DE CENTROS".— Reunión especial hoy a las 20 horas, en San Diego 1361.

ASAMBLEA RADICAL.— 4.a COMUNA.— Cita a reunión, hoy a las 20 horas, en A. Varas 74. Se encarece la asistencia.

PARTIDO SOCIALISTA.— secc. Pablo Iglesias.— Hoy, a las 21 horas, cita a todos los militantes y aspirantes, a revisión de carnets e informaciones de la marcha de la Seccional, en Chacabuco 94. Se hará una demostración del equipo parlante, que adquirirá la Seccional.

PARTIDO COMUNISTA.— La comisión Sindical, realizará el próximo sábado, a las 22 horas, en el Salón Social de Manuel Montt 2868, una Velada y Baile Social a objeto de reunir fondos que, para cmplir sus tareas, necesita esta Comisión Regional. Se invita a todos los militantes y simpatizantes, a este acto, el que promete tener un gran éxito.

PARTIDO RADICAL.— 3.a COMUNA.— El Directorio del Club y Centro de Propaganda, se reúne hoy, a las 20 horas, en Libertad 644.

PARTIDO SOCIALISTA.— Secc. Independencia.— 5.a Comuna.— Invita a su militantes y vecinos del barrio, a escuchar las charlas doctrinarias que se dictan todos los viernes a las 9 de la noche, en San Luis 1250.

JUVENTUD RADICAL.— 6.a Comuna.— Sesión ordinaria hoy a las 22 horas, en Purísima 174. Se encarece la asistencia, pues en ésta reunión, se elegirá el Secretario de Finanzas.

FRENTE POPULAR.— 10.a Comuna.— Realizará una gran concentración el próximo domingo, en el Teatro Apolo, a las 10 de la mañana. Hablarán destacados dirigentes políticos y sindicales.

JUVENTUD RADICAL.— 3.a Comuna.— Cita a sesión a los miembros, para hoy, a las 20 horas, en Libertad 644.

JUVENTUD RADICAL.— 7.a Comuan.— Hoy, a las 21 horas, sesión ordinaria, en Portugal 673.

SINDICATO INDUSTRIAL CIA. ELECTRICIDAD.— Reunión general extraordinaria hoy, a las 18 horas, como primera citación y en segunda a las 19 horas.

JUVENTUD RADICAL.— Gabriel González V.— 8.a Comuna.— Cita para hoy, a las 19.30 horas, en Amunátegui 43, con el objeto de elegir directiva.

PARTIDO SOCIALISTA.— Secc. 6.a Comuna.— Hoy, a las 21.30 horas, cita a un ampliado de militantes y simpatizantes, en Recoleta 452. Entre otros asuntos, se tratará la cuenta que darán los delegados al último Congreso del Partido.

JUNTA PROVINCIAL RADICAL. —Sesión ordinaria, hoy a las 19.30 horas, en el local de la Junta Central.

JUVENTUD RADICAL.— 8.a Comuna.— Sesión ordinaria, hoy a las 17.30 horas en Amunátegui 43 (altos). Se encarece la asistencia. Tabla: Elección de Directorio.

PARTIDO SOCIALISTA.— DEPARTAMENTO SINDICAL REGIONAL.— Cita para hoy, a las 21.30 horas, en el local del Comité Regional a los miembros del Departamento. Además, deberá asistir el Secretariado Socialista de la CTCH. Provincial y todos los Jefes Provinciales de Brigada. La asistencia es obligatoria.

PARTIDO SOCIALISTA.— Secc. San Miguel.— Cita hoy, a un ampliado de militantes y aspirantes, en Berlín 1050, a las 20.30 horas, en la que prestarán juramento, nuevos militantes y se hará la entrega de sus respectivos carnets. La Comisión Refichadora, continuará su trabajo todos los días, de 20 a 22.30 horas.

PARTIDO SOCIALISTA.— Secc. Providencia.— El Secretariado de esta Sec. ha fijado como fecha máxima para proceder al refichaje, el día 20 del presente. Los militantes y simpatizantes que no lo hicieren en el plazo fijado, quedarán al margen del Partido. Diariamente funcionará una comisión, en Bilbao 516, de 21 a 23 horas.

LA ASAMBLEA RADICAL EN SU NUEVO LOCAL

Mesa directiva de la Asamblea Radical de Santiago, presidiendo la primera sesión celebrada en la nueva casa del partido, el miércoles último

ASAMBLEA RADICAL DE SANTIAGO

(Versión extractada de la sesión del día 10)

Presidió don Carlos Céspedes Toro y actuaron en la secretaría los funcionarios titulares, señores Gmo. Toledo Rodríguez, Guillermo Guerra y Santiago Unda. Estuvo presente y dió cuenta a la asamblea de algunos informes, el secretario de comisiones señor Bustamante.

Se aprobó un informe de la comisión de asuntos políticos. Se entró a considerar el asunto municipal, que se refiere a la actitud de los regidores señores Ugarte y Urzúa Madrid. El miembro de la comisión especial, don Isidoro Muñoz, dió a conocer el informe. Se suscita un debate y tercian en él los señores Artigas, Larrain Nell, Benham y Olivares.

El secretario señor Toledo, lee una presentación del Comité Radical de empleados de Cajas, que están luchando por implantar la jornada única, y se aprueba el siguiente voto: "La Asamblea Radical de Santiago, conocidos los antecedentes proporcionados a su mesa por el Comité Radical que lucha por implantar la jornada única, acuerda: 1.o cooperar a esta acción; 2.o ordenar a sus parlamentarios que voten favorablemente el proyecto de ley que se discute en el Congreso; y 3.o transcribir este voto a la Junta Central e instruir a su delegado ante este organismo, para que obtenga de él, un pronunciamiento favorable a ese proyecto.

Don Oscar Eugenín se refiere al problema del trigo, critica la decisión de la Junta de Exportación Agrícola de alzar el precio de este cereal y comenta el hecho de que el presidente de éste organismo, don Arturo Olavarría Bravo, haya tenido que renunciar. Termina pidiendo que se oiga al señor Olavarría.

Se acordó sesionar extraordinariamente hoy viernes, para seguir tratando este problema, invitar al Ministro de Agricultura, señor Moller y citar al señor Olavarría, a fin de que ilustren a la asamblea.

Don Delfín Carrasco se refiere a los discursos pronunciados por los señores Alfredo Gmo. Bravo y Pelegrín Meza, en el banquete que se dió el domingo último, al presidente del partido. Critica la oportunidad en que el señor Bravo expresó ciertos conceptos que afectan al régimen de asambleas. Aclaran la actitud del señor Bravo, los señores Céspedes y Muñoz; pero, éste último, rebatió los conceptos del señor Bravo. Defendió a este ex dirigente del partido, el señor Isaac Labarca.

Se acordó que los señores Bravo y Meza, concurran a la sesión ordinaria del miércoles, con el objeto de que explayen sus ideas, que originaron el debate.

El señor Larraín Nell planteó un interesante debate político de actualidad, se refirió estensamente a la labor de los Ministros radicales y atacó la política desplegada por la Junta Central. Propuso un voto que fué aprobado por aclamación.

El delegado a la Junta Central Radical, don Guillermo Jofré, habla a continuación y corrobora muchas de las apreciaciones emitidas por el señor Larraín; explica su actitud ante áquel organismo, en todos los debates políticos y en especial, la que le cupo asumir con motivo de las recientes incidencias, que culminaron con el voto aprobado por la Junta de leal adhesión a S. E. el Presidente de la República. Dió a conocer antecedentes que causaron espectación.

El voto aprobado es el siguiente: "La Asamblea Radical de Santiago, ante el actual momento político de incertidumbre y desorientación, acuerda reiterar su fé inquebrantable en la unidad del Frente Popular, en la realización de sus postulados y en el reafianzamiento del régimen republicano y democrático de gobierno".

Declaración de jefes de los Partidos Conservador y Liberal sobre el Manifiesto

Piden una aclaración a S. E. respecto a determinados propósitos del Ejecutivo que estiman pueden afectar al orden institucional

Anoche fué entregada a la prensa, la siguiente declaración:

"S. E. el Presidente de la República ha entregado un manifiesto al país, en que, después de emitir algunos conceptos sobre la necesidad de propender al aumento de la producción nacional, para contrarrestar los efectos de la guerra europea, adelanta algunas ideas sobre sus propósitos de reglamentar por decreto la sindicalización campesina, de proceder administrativamente a la solución del problema del salario vital, si el Congreso no aprueba el proyecto que con carácter urgente remitirá sobre esta materia y de adoptar otras medidas que no tendrán otra duración que la que aconsejan las circunstancias, mientras no se dicten las leyes reguladoras respectivas.

No queremos pensar que las anteriores declaraciones envuelvan otro propósito de parte de S. E. el Presidente de la República, que el de ejercitar la facultad constitucional que le asiste de reglamentar las leyes aprobadas por el Congreso; porque, si otro fuera el sentido de ellas, nos veríamos en el caso de levantar nuestra más enérgica protesta en resguardo de los fueros del Congreso y de anunciar, también, nuestro más decidido propósito de ejercitar todos los recursos que la Constitución pone a nuestro alcance para defender el orden institucional de la República.

Sería de desear que una cuestión de esta gravedad, quedara aclarada en forma categórica, a fin de inspirar al país la confianza que hoy se necesita para que las actividades productoras se desarrollen en un ambiente de garantía y de respeto a la Constitución y a las leyes de la República. — (Firmado) FERNANDO ALDUNATE E., presidente del Partido Conservador; en ausencia del presidente del Partido Liberal, don Eduardo Moore, MARCO A. de la CUADRA, vicepresidente en ejercicio; OSVALDO de CASTRO, vicepresidente del Partido Liberal".

PARTIDO SOCIALISTA

SECCIONAL "RECABARREN", PORTUGAL N.o 857.— Hoy viernes 12, esta Seccional tendrá su ampliado de costumbre, que será como siempre muy interesante por los diversos temas que se tratarán y dilucidarán, relacionados íntimamente, con la situación política actual, y su desarrollo con la actual política internacional y los actuales acontecimientos europeos.

Se ruega a toda la Militancia Simpatizancia y adherentes la estricta llegada que será a las 21.30 horas. Para los militantes y simpatizantes es obligatoria, y como ya se acordó se pasará lista.

El refichado está abierto para los efectos del caso, lo mismo que lo relacionado con las inscripciones electorales, que deben dejar sus nombres para facilitar el trabajo y apuro de última hora.

PARTIDO SOCIALISTA.— COMITE REGIONAL STGO.— Se cita en carácter obligatorio, a todos los Secretariados y Secretarios de Núcleos de las Seccionales de la Provincia de Santiago, a una reunión en la "Sala Raúl Víctor Haya de la Torre", San Alfonso 1327, el próximo domingo, a las 10 de la mañana. El Secretario Nacional Político, señor Luis Zúñiga, dará cuenta sobre el momento político Nacional e Internacional.

Además, se cita al Departamento Político, compuesto por los señores: Angel Castro, Manuel Domínguez, Juan Cervantes, Angel Ponce, Alejo Ahumada, Aristóteles Castro y Fernando Latús, para el próximo sábado, a las 15 horas, en Av. B. O'Higgins 1673.

V A L P A R A I S O

MOVIMIENTO MARITIMO

LLEGADAS

Ayer:
TENO, de Guayaquil.
GILDA, de Iquique.
Hoy:
SANTA LUCIA, de San Antonio
AVILES, de Antofagasta.
Mañana:
MAPOCHO, de Guayaquil.

SALIDAS

Ayer:
PILAR, para Antofagasta e intermedios.
SANTA LUCIA, para San Antonio.
ALONDRA, para Puerto Montt e intermedios.
CANELOS, para Corral e intermedios.
Hoy:
SANTA LUCIA, para N. York.
TALTAL, para Antofagasta.
GILDA, para Iquique e intermedios.
Mañana:
CASTILLA, para Iquique e intermedios.
TARAPACA, para Buenos Aires.

NUEVO INTENDENTE SERA DON ALFREDO RODRIGUEZ MAC IVER

En los círculos porteños se dá como un hecho que S. E. el Presidente de la República, Excmo. señor don Pedro Aguirre Cerda, confiará la Intendencia de Valparaíso, a don Alfredo Rodríguez Mac-Iver, en reemplazo de don Aníbal Cruzat Ortega, que recientemente renunció.

Este nombramiento sería bien recibido en las esferas porteñas, en las cuales el señor Rodríguez Mac-Iver, cuenta con sólidas vinculaciones y donde se aprecia la labor que ha desarrollado en los distintos cargos que ha desempeñado en la Administración Pública.

Para ocupar el cargo de Intendente de Magallanes que desempeña don Alfredo Rodríguez se dá el nombre del ex diputado radical por Valparaíso don Efraín Urrutia.

INTENDENTE INTERINO FUE A LA CAPITAL

El Intendente interino de Valparaíso, vicealmirante don Julio Allard Pinto, estuvo durante el día de ayer en la capital preocupado de importantes asuntos relacionados con su cargo de Comandante en Jefe de la Armada.

El señor Allard Pinto regresó anoche mismo a este puerto.

EL "SANTA LUCIA" ZARPA ESTA TARDE RUMBO A NUEVA YORK

Esta tarde, a las 17 horas, zarpará de este puerto, en viaje de regreso a Nueva York e intermedios, el turbo-eléctrico "Santa Lucía" de los registros de la Grace Line.

A bordo de esta nave se dirigen al extranjero numerosos pasajeros y entre ellos, las delegaciones de médicos norteamericanos y del Club "Green Cross", de Santiago, que va en jira deportiva a Perú, Ecuador y otros países.

DELEGACION DE MEDICOS DE LOS ESTADOS UNIDOS REGRESARA HOY A SU PATRIA EN EL "SANTA LUCIA"

Durante el día de ayer hicieron importantes visitas y anoche se les festejó con una comida

LLEVAN UNA AGRADABLE IMPRESION

Durante el día de ayer los médicos norteamericanos de la Inter Post Graduate Medical Association of North America, continuaron sus visitas a los planteles hospitalarios de este puerto y a las 11 horas se constituyeron en visita en el Sanatorio Valparaíso, que está bajo la dirección del doctor Eduardo Pereira, plantel que recorrieron detenidamente, manifestando su grata impresión.

En la tarde los profesionales norteamericanos visitaron los parajes más hermosos de Valparaíso y Viña del Mar y a las 21 horas fueron festejados con una comida que, en su honor, les ofreció en el Cap. Ducal la Asociación Médica de Valparaíso.

REGRESARAN HOY

Los médicos de Estados Unidos regresarán esta tarde a su patria a bordo del turbo-eléctrico "Santa Lucía", que zarpa a las 17 horas. En la mañana de hoy concurrirán a una reunión médica que se llevará a efecto en el Hospital Carlos Van Buren y en la cual se desarrollará una extensa tabla de trabajos científicos.

BIEN IMPRESIONADOS

Ayer tarde tuvimos ocasión de conversar con el doctor William B. Peck F. A. C. S., director del Inter States Post Graduate, quien nos expresó que han recibido una agradable impresión en las visitas que han realizado a los planteles hospitalarios y que han podido aquilatar la capacidad de los profesionales chilenos.

"Regresamos a Estados Unidos nos dijo, llevando una optimista impresión tanto del estado de progreso general de Chile como de los grandes adelantos que es posible observar en la ciencia médica.

COMPAÑIA CHILENA DE NAVEGACION INTEROCEANICA

Próximas salidas desde Valparaíso

"TARAPACA" — Para Buenos Aires e intermedios, julio 13.
"MAGALLANES" — Para Buenos Aires e intermedios, julio 19. (No acepta pasajeros).
"Angol" — Para Río de Janeiro y puertos de escala, julio 20.
"Chiloé" — Para Canales de Chiloé e intermedios, julio 25. (No acepta pasajeros).

Para mayores detalles, dirigirse a:
OFICINA PRINCIPAL: Almirante Señoret N.o 47. Teléfono 7721. Casilla 1416. VALPARAISO.
OFICINA EN SANTIAGO: Agustinas N.o 1118. Teléfono 84523. Casilla 4246.

C. S. A. V.

Salida Llegada

A Nueva York e intermedios
M|N "IMPERIAL" 27 JULIO 14 AGOSTO

A Guayaquil e intermedios
Vapor "MAIPO" 15 JULIO 27 JULIO

A Iquique e intermedios
Vapor "TALTAL" 12 JULIO 18 JULIO

Cía. Sud-Americana de Vapores
SANTIAGO, AGUSTINAS 1109 - TELEFONO 80239

DEL INTERIOR

AYER SE INAUGURO LA 2.a CONVENCION DE LOS OBREROS FERROVIARIOS RADICALES

S. E. el Presidente de la República, presidente honorario de la Convención. — Se eligió la Mesa Directiva. — Primera sesión plenaria

POR ACLAMACION SE REITERO LA ADHESION AL GOBIERNO

VALDIVIA, 11. — Con gran entusiasmo se inauguró la Segunda Convención de Obreros Ferroviarios Radicales, con asistencia de doscientos delegados. En la sesión de apertura hicieron uso de la palabra los señores Róbinson Hennández, presidente ejecutivo nacional; don Pedro Echeverría, presidente de la Junta de la 4.a Zona el ex presidente de la Asamblea Radical de Valdivia, don Enrique Baeza Bandera; don Hugo Arias, a nombre de la Junta Central del Partido Radical; el señor Gregorio Pinochet, en representación de la 3.a Zona; don Bernardo Becerra, por la 1.a y 2.a; por la Central Norte, don Luis Manci. También habló el señor Manuel Maira Foncea, presidente de la Juventud Radical de Valdivia. Don Enrique Hainskón cerró la inauguración.

LA MESA DIRECTIVA

Se procedió a elegir la Mesa Directiva que quedó constituida en la siguiente forma: presidente, don Pedro Echeverría; vicepresidentes el señor Luis Manci, don Guillermo Fernández y don Bernardo Aguilera Romero, Secretario General fué designado el señor Angel Evaristo Muñoz; prosecretarios generales, los señores Raúl Larrea, Jorge Sartori, Apolonio Fernández y Manuel Hermosilla.

Como presidentes honorarios fueron aclamados S. E. el Presidente de la República, don Pedro Aguirre Cerda, el Director General de los Servicios, señor Jorge Guerra Squella y el presidente de la Junta Central Radical, diputado por Valdivia, señor Pedro Castelblanco Agüero.

ADHESION AL GOBIERNO

En la primera sesión plenaria se aprobó por unanimidad un voto de leal adhesión hacia la persona del Presidente de la República y su Gobierno. Se le envió un significativo telegrama.

Todos los oradores pidieron la más estrecha colaboración social y constructiva en torno la Excmo. señor don Pedro Aguirre Cerda y ser un pedestal indestructible de este régimen netamente democrático. — (El Corresponsal)

BOMBERO MURIO AL CONCURRIR A UN INCENDIO

D. Bartolomé Molina Manríquez

SAN ANTONIO, 11. — A las 20.30 horas del martes, se dió la alarma de incendio para el sector de San Antonio resultando ser un amago en la peluquería de don Teodoro Díaz Díaz, ubicada en Avenida Centenario N.o 215. A este amago concurrieron los voluntarios de la Primera y Segunda Compañías de San Antonio y algunos voluntarios de Cartagena, entre estos, el voluntario Bartolomé Molina Manríquez, el que después de correr alguna distancia de su casa para tomar auto para dirigirse al lugar del siniestro y al bajarse de éste, y debido a la sofocación por haber corrido, cayó al suelo víctima de un ataque al corazón. Inmediatamente se le trasladó al Hospital Claudio Vicuña, donde falleció momentos después.

Sus restos fueron traídos al Cuartel General de Bomberos, donde se formó una severa capilla ardiente, y voluntarios de ambas Compañías hacen guardia de honor.

El voluntario Bartolomé Molina Manríquez era un abnegado servidor del Cuerpo, y fallece a los 49 años de edad, era casado y padre de dos hijitas. Molina durante el tiempo que sirvió como voluntario de la Primera Compañía fué merecedor en dos ocasiones del premio Constancia, más una medalla por 5 años de servicios y una por haber asistido con los otros voluntarios de San Antonio, al terremoto de enero a Concepción.

Los funerales se llevaron a efecto ayer, con asistencia de los bomberos, autoridades, gremios fiscales y amigos de Molina. — (El Corresponsal)

$ 900 PARA AYUDAR A NIÑOS PERUANOS

COLECTA INFANTIL EN MELIPILLA

MELIPILLA, 11. — Fué enviada por el Inspector Escolar Departamental, señor Julio Alberto Soto, al Embajador del Perú, Excmo. señor Rafael Balaúnde, una letra contra la Caja Nacional de Ahorros, por valor de $ 900, cantidad reunida por los escolares primarios del Departamento de Melipilla y destinada a los escolares de Lima que han sido dolorosamente afectados por el terremoto ocurrido últimamente en ese vecino país.

Esta obra realizada por niños de corta edad y en su mayor parte, pertenecientes a clases modestas, ha merecido la aprobación de las autoridades, maestros y vecindario en general, estimándose que ella constituye una muestra del verdadero sentido de confraternidad y ayuda que existe entre los pueblos del Perú y Chile. — El Corresponsal)

MUNICIPALIDAD DE ANTOFAGASTA FUE DEMANDADA POR $ 500,000

La presentación fué hecha por la Compañía Sudamericana de Servicios Públicos

ANTOFAGASTA, 11.—La Compañía Sudamericana de Servicios Públicos demandó a la Municipalidad de Antofagasta por la suma de $ 507,725.57 ante el Segundo Juzgado del Crimen, solicitando el embargo del impuesto adicional del uno por mil sobre la propiedad. Esta demanda se presentó por estar sin cancelar el suministro de energía eléctrica a la ciudad y reparticiones municipales, por este valor.

En uno de los pasajes de la demanda dice: "Es público y notorio que la H. Corporación no ha cumplido oportunamente con su obligación de pagar el consumo y el valor de los servicios prestados". Este documento fué presentado por el administrador de la compañía, señor Manuel Cozalvo.

El juez informó a la Municipalidad de esta presentación judicial.—(El corresponsal).

AUMENTOS CONCEDIDOS POR MEDIO DE ACTAS DE AVENIMIENTO SE INCORPORAN A CONTRATOS INDIVIDUALES DE TRABAJO

Dictamen emitido en este sentido por la Dirección General del Trabajo. — Situación planteada entre los obreros y la Compañía Salitrera Tarapacá y Antofagasta

MODIFICACION DE CONTRATOS INDIVIDUALES

El Ministro del Trabajo, señor Juan Pradenas Muñoz, ha transcrito al gerente de la Compañía Salitrera de Tarapacá y Antofagasta, el dictámen de la Dirección General del Trabajo relativo a la situación que se ha planteado en dicha Compañía, con motivo de que sus obreros desahuciaron, hace poco, el convenio de contrato colectivo firmado ante el Ministro del Trabajo el 18 de Agosto de 1939.

ANTECEDENTES

La compañía sostuvo que, por haber desahuciado los sindicatos el convenio en referencia, no tiene por qué seguir pagando el aumento de dos pesos diarios concedido por el acta de avenimiento.

En consecuencia, procedió de inmediato a rebajar los salarios en la misma cantidad que los había aumentado.

EL DICTAMEN

Planteada la situación en la forma anteriormente expuesta, la Dirección General del Trabajo, previa consulta a sus departamentos de organización social y jurídico, ha declarado que ha sido norma invariable de los servicios de que los aumentos concedidos por medio de actas de avenimiento se consideren incorporados a los respectivos contratos individuales de trabajo, y una rebaja en los salarios importa una modificación al contrato que debió haber sido desahuciado de conformidad con lo dispuesto en el artículo 10 del decreto con fuerza de ley N.o 178.

Más adelante agrega que:

"El efecto del plazo fijado en el convenio es que durante su vigencia, no pueden pactarse modificaciones en los contratos individuales que menos caban las garantías y derechos establecidos en él. Expirado el plazo de duración del convenio, las partes podrán modificar los contratos individuales, pero no en forma unilateral, sino de común acuerdo.

MINISTRO DE FOMENTO EN LA PRESIDENCIA

El Ministro de Fomento y Presidente de la Delegación de Chile a la Conferencia de La Habana, don Oscar Schnake Vergara, sostuvo en la mañana de ayer una prolongada conferencia con S. E. el Presidente de la República.

En esta ocasión, el señor Schnake conversó con el Primer Mandatario respecto de asuntos pendientes del Ministerio a su cargo y sobre algunos tópicos relacionados con el temario que se tratará en la Conferencia.

SESIONARA HOY EL SIND. DE PERIODISTAS

Esta noche, a las 23 horas, celebrará asamblea general el Sindicato Profesional de Periodistas, en Estado 15, tercer piso.

La reunión tiene especial interés y en ella se nombrarán Comisiones de trabajo, a la vez que se tratará, entre otras materias, un plan de actividades en favor del gremio.

SOBRE CARGOS AL M. DE SALUBRIDAD

Se nos ha enviado para su publicación la siguiente carta:

Señor.— Director de la "LA NACION".— Presente.—

Señor Director:

En una publicación hecha ayer en el diario de su dirección, el señor Alfonso Baldrich R., entre otras cosas, se refiere a la persona del señor Ministro de Salubridad, diciendo:

"En audiencia ante el señor Ministro de Salubridad, éste me dió a conocer los gravísimos cargos que había en mi contra, y como los refutase con documentos que llevaba en mi poder, exasperado me grita: "Salga afuera, no tengo tiempo de preocuparme de detalles, ni el Presidente de la República, ni ningún Jefe del Partido Socialista serán capaces de cambiar mi criterio, ya que tengo informaciones de mi camarada Jefe del Departamento de Nutrición, doctor Francisco Landa, de sus antecedentes".

A objeto de demostrar la falta de seriedad que denota el señor Baldrich, en lo relacionado con este punto, el infrascrito ha estimado conveniente reproducir textualmente lo que sobre esto mismo dijo el señor Baldrich en una publicación aparecida en los diarios con fecha 10 de octubre de 1939:

"Reconozco que en la carta que públicamente diriji a Su Excelencia el Presidente de la República, cometí una injusticia con U. S. al darle cuenta al Primer Mandatario de la Nación de la forma como U. S. se sirvió recibirme en audiencia, dándole a su actitud un cariz de arbitrariedad que en realidad no tenía y me complazco en reparar también públicamente esa injusticia".

Agradeciéndo la publicación de estas líneas saluda atentamente al señor director.— ALEJANDRO FLORES ZORRILLA.— Secretario del Ministro de Salubridad.

MENOR FUE MUERTO AYER POR CAMION MUNICIPAL

En la calle Santos Dumont frente al número 1016, el camión 102 de la I. Municipalidad de Santiago, atropelló, a las 9.20 horas de ayer, al menor Guillermo Miranda Rojas, de siete años de edad, domiciliado en Santos Dumont N.o 990, ocasionándole una muerte instantánea.

El cadáver de la víctima fué trasladado al Instituto Médico Legal para la autosija reglamentaria.

El chofer del vehículo, Humberto Valenzuela Ordenes, fué detenido por la culpabilidad que le afecta en este hecho.

CONFERENCIA DE DON LUIS ZUÑIGA SE EFECTUARA HOY

El dirigente socialista, señor Luis Zúñiga dictará hoy una conferencia ante el Seminario de Estudios Antimperialistas, del Comité Aprista peruano, que versará sobre la actual contienda en Europa y sus posibles consecuencias para los pueblos de América.

La conferencia se efectuará en el local del Apra, Santo Domingo 1081

CURSO DE COCINA DE LA CENTRAL DE LECHE

Hoy se inicia el curso de cocina orientado especialmente para las empleadas domésticas, maestras de cocina de restaurantes, casas de pensión, etc.

Este curso pertenece a una serie que viene dictando la Central de Leche Santiago, por intermedio de la profesora de Economía Doméstica, señorita Emma Baeza Banderas.

La matrícula para estos cursos es gratuita, y se dictan en la Cía. de Gas, sin ningún costo para las alumnas.

NOTAS POLITICAS

PARTIDO RADICAL

ASAMBLEA DE SAN MIGUEL

Para darle curso al proyecto elaborado por el presidente señor Cortez, se cita para hoy viernes 12, a las 7 P. M. en el local de costumbre, a las siguientes comisiones que fueron aprobadas en asamblea general:

a) C. de Propaganda Cultural y Capacitación: don Hipólito Bahamondes, señorita Olivia Montalva, señor Francisco Durán, señor Constancio Makiavello, señor Homero Allendes y el secretario señor José P. Martínez;

b) C. de Adelanto Local: don Véliz, don Francisco Durán, don Pedro Alarcón, doctor F. Gallardo, don Hernán Cortez y H. Allende;

c) C. de Legislación, Estatutos y Reglamentos: Sres. Humberto Calvo, H. Bahamondes e Ismael Morales;

d) C. de Bienestar: Dr. don Néstor López, doña Ema Arriagada, abogado don Ismael Morales y médico García Gormaz.

e) C. Sindical: señores H. Bahamondes, Sección Prensa y Propaganda, señor José P. Martínez, señorita Olivia Montalva, Francisco Durán, C. Makiavello y H. Allende.

f) C. de Finanzas pro casa radical: don M. Véliz, don E. Cortez, presidente, señor Zamorano, tesorero, don Domingo Ulloa, don Domingo Grez y H. Allende.

ASAMBLEA DE QUINTA NORMAL

En la sesión del 7 de julio se efectuó la elección de don Vicente Larraín Morales, por renuncia del señor Alejandro Ruz, en la Comisión Electoral.

Esta comisión hace presente a los correligionarios que atiende los domingos de 9 a 11 de la mañana en el local de la asamblea (A. Matte N.o 26), especialmente para hojas de antecedentes, considerando el plazo señalado por la Junta Provincial.

Es indispensable que éstas estén tramitadas el 31 del presente.

MANIFESTACION AL DIPUTADO DON HUMBERTO MARDONES

Esta manifestación promete alcanzar grandes caracteres, dado el prestigio de que goza dentro del partido.

Las adhesiones se continúan recibiendo en las siguientes partes:

En el Club Radical. En la Asamblea Radical, el señor Luis Chacón; en la Junta Central Radical, el señor Miguel Rojas Martínez; en el Ministerio de Hacienda, el señor Abelardo Arellano; en la Tesorería General, el señor Bolívar Mardones; en los Ferrocarriles (Estación Alameda), el señor Horacio Gutiérrez V.; en el Ministerio de Relaciones, el señor Juan Sepúlveda.

También los señores Pedro J. Malbrán, Humberto Valenzuela Saavedra, Heraldo Arellano, Félix Fuenzalida, José M. Sarria, Guillermo Garcés, Hernán Pinto y Mario Fernández.

CANDIDATURA DE D. LUIS GALDAMES

Quedó organizado en la comuna de Quinta Normal un comité para trabajar por la candidatura a senador por Santiago del señor Luis Galdames G. Este comité quedó formado por las siguientes personas:

Señor Ernesto Sepúlveda O., oresidente; señor José D. Acosta A., secretario general; señora Ana González R., secretaria de actas; señor Luis Valdivia, secretario de prensa.

Este comité estudió un plan de trabajo y tomó los siguientes acuerdos: 1), propiciar la formación de otros comités en la comuna; 2), poner a disposición de los adherentes el libro registro de simpatizantes a esta candidatura con que cuenta el comité; 3), invitar al candidato a una próxima sesión de la Asamblea Radical de la comuna; y 4), celebrar sesión el sábado 13 a las 17 horas en el Club Radical, Augusto Matte N.o 26.

PARTIDO DEMOCRATICO

"HOGAR DEMOCRATICO". — En la elección de Comités Seccionales y de Delegados ante los Frentes Populares Comunales del Primer Distrito de Santiago que llevará a efecto el domingo próximo, la Junta Departamental Democrática, este organismo político ha resuelto presentar las siguientes listas de candidatos:

1.a Comuna: Isaac Azerman, Julio Lorca y Juan de la C. Fuentes;

2.a Comuna: Oscar Dellepiane, Pedro Cubillos F. y Víctor M. Pizarro.

3.a Comuna: Carlos Herrera S., Oscar Guajardo U. y Gmo. Naranjo B.

4.a Comuna: Emilio Pareto F., Abelardo Mella M. y Pedro 2.o Vásquez.

5.a Comuna: Carlos Barros M., Sergio Sánchez P. y Nicolás Covarrubias.

6.a Comuna: Faustino Mora S. y David Jara T.

7.a Comuna: Constantino Gutiérrez, Luis Ramírez A. y Juan Trincado H.

8.a Comuna: Zacarías Cerda, Carlos Lueo C. y Anacleto López.

9.a Comuna: Ernesto Aguayo Romero, José Alemany B. y Pedro A. Pinto.

10.a Comuna: Ricardo Guerrero O., Pedro Sanzana J. y Juan P. Aravena.

Además, se acordó convocar a junta general para hoy a las 19.30 horas, en el local del Club, Monjitas 881 (altos), a fin de tratar diversas materias que penden de la consideración de la asamblea de socios.

CENTRO DEMOCRATICO "ADELANTE"

Entusiasmo se nota en este Centro para elegir sus representantes en la lucha interna que se efectuará el domingo próximo, en el local del Partido, Santo Domingo N.o 1277, y para cuyos efectos tomó el acuerdo de exigir a todos sus asociados la concurrencia a dicha elección.

Se prosigue activamente la campaña en favor del ahorro popular

La reunión de esta tarde de las colectividades obreras.— Se intensifica la implantación del servicio del ahorro por descuentos.—Hoy se inaugura el ahorro en las Minas de Naltagua.— El próximo domingo se efectuará una hermosa fiesta cultural en el Teatro Caupolicán.—Se distribuyen 20 mil entradas entre las clases trabajadoras.— Un gran Sorteo de Navidad para los escolares del país

La Caja Nacional de Ahorros se encuentra empeñada en una activa campaña en favor del ahorro popular, tratando por todos los medios de hacer llegar estos beneficios a las industrias más importantes del país, a fin de que el mayor número de obreros u operarios se acojan a la ley 6,214, que autoriza a los patrones para descontar de las planillas de pago las cuotas que voluntariamente deje el personal para sus cuentas de ahorro.

LA REUNION DE ESTA TARDE

Con el objeto de informar a los presidentes de las colectividades obreras más importantes de Santiago de esta interesante campaña de previsión social de la Caja y solicitar el concurso de las sociedades y sindicatos, esta tarde a las 7 se efectuará en la Oficina Central de la Caja Nacional de Ahorros una importante reunión, a la cual concurrirán el presidente de la institución, el Gerente General, el Fiscal y otros funcionarios. Asistirán también los representantes de la prensa.

EN LAS MINAS DE NALTAGUA

El agente de la Caja Nacional de Ahorros de Talagante, señor de la Cruz, en compañía de su ayudante, se trasladarán hoy a las Minas de Naltagua a fin de inaugurar el importante servicio del ahorro por descuentos. Más de 800 obreros se han apresurado a inscribirse para iniciarse hoy en las saludables prácticas de la economía.

CONCENTRACION OBRERA

Se calcula en unas 15 mil personas que asistirán el domingo a la hermosa velada artística que ha preparado la Caja Nacional de Ahorros en el Teatro Caupolicán. Se iniciará el programa a las 10 y media de la mañana con una pieza musical por la banda, siguiendo luego un escogido conjunto de los mejores artistas y aficionados de la capital. Los obreros que se interesen por concurrir y que no han recibido invitaciones, pueden solicitarlas en la Sección Propaganda de la Caja, (Morandé 147).

PREMIOS PARA LOS ESCOLARES

La Caja Nacional de Ahorros distribuirá este año en Navidad valiosos premios entre los escolares que hayan hecho como mínimo cinco imposiciones en 1940. Entre los premios se cuenta con una máquina moderna de escribir "Underwood", tres radios, numerosas bicicletas, máquinas fotográficas, un amoblado de escritorio y centenares de otros regalos.

Las inscripciones se reciben en todas las oficinas de la institución, siempre que los imponentes reúnan las condiciones.

PETICIONES FORMULAN AL GOBIERNO EMPLEADOS DE LA EMPRESA DE AGUA POTABLE DE VALPARAISO

El pliego de peticiones se refiere a ciertas medidas de carácter económico

VISITA A "LA NACION"

Ayer visitó LA NACION una comisión de la Asociación del Personal del Servicio de Agua Potable de Valparaíso, integrada por los señores Alfredo López Cádiz y Alfonso Oben Tapia, quienes traen la misión de entrevistarse con el Ministro del Interior y con el de Hacienda, para entregarle un pliego de peticiones relacionado con la situación económica del personal de estos Servicios y a la abolición del decreto que suspende el pago de gratificaciones y de horas extraordinarias de trabajo.

El Ministro de Hacienda recibió a la comisión ayer a las 16.30 horas y le manifestó que sobre este asunto debía informar el Ministro del Interior, señor Humberto Alvarez, de cuya repartición dependen los servicios de agua potable del país.

SUS PETICIONES

El documento enviado al Ministro del Interior se refiere en primer término a la regularización de aumento de sueldos concedido el 1.o de enero de este año y también a la abolición del Decreto sobre gratificaciones y sobretiempos. También se solicita el establecimiento del Salario Familiar en la misma forma que en los servicios semifiscales y empresas particulares.

Otro punto interesante, es el que se refiere a la creación del escalafón para los obreros, evitando con esto que las plazas vacantes se llenen por personal extraño y al mismo tiempo la jubilación obligatoria después de 30 años de servició en la Empresa. También se refieren a la necesidad de construir casas de reposos para el personal que lo necesite por prescripción médica.

Hacen notar en otra arte del documento, la situación aflictiva en que se encuentra el personal accidental de la Empresa que gana salarios que oscilan entre 17 y 18 pesos. En cuanto a los recaudadores domiciliarios, se pide que se le fije un sueldo base, ya que la comisión es muchas veces, nóminal.

Esta comisión regresará a Valpalaíso esta noche para dar cuenta de los resultados obtenidos durante su visita a la capital.

AUDIENCIAS EN LA PRESIDENCIA

S. E. el Presidente de la República concedió ayer audiencia a las siguientes personas:

Al Ministro de Fomento don Oscar Schnake Vergara.

—Al Director General de Carabineros, General don Oscar Reeves Leiva, quien le informó sobre algunos asuntos del servicio.

—Al presidente de la Cámara de Comercio de Chile, don Gastón de Goyeneche, quien acaba de regresar del Perú, a donde fué como miembro de la Comisión Chilena que gestionó y concertó el nuevo Tratado de Comercio. El señor Goyeneche dió cuenta de su misión.

—Al Diputado de la Falange Nacional, don Manuel Garretón Walker.

—Y al Ministro de Agricultura don Víctor Moller, quien lo informó respecto de su viaje al Norte, para visitar la zona de las covaderas, especialmente las de guano blanco, que es tan necesario para las siembras de papas de la región austral.

EN TRAMITACION LA RENUNCIA DE DON ARTURO OLAVARRIA

Ha sido recibida ayer en la Presidencia la renuncia de su cargo de presidente de la Junta de Exportación Agrícola presentada por don Arturo Olavarría Bravo.

A este documento se le dio curso en su tramitación, enviándose al Ministerio correspondiente.

En la tarde de ayer don Víctor Moller, Ministro de Agricultura, se entrevistó con S. E. el Presidente de la República. En esta ocasión trataron acerca de la renuncia del señor Olavarría y se acordó aceptarla, en vista de su carácter de indeclinable.

LA TABLA SEMANAL DE CAUSAS DE LA CORTE DE APELACIONES

La Asociación de Abogados pide que se le dé la suficiente publicidad y que se subsanen errores de anunciación

La Asociación de Abogados, representada por su Presidente, don José M. Venegas, y su Secretario, don Germán Grunwald, ha hecho una presentación a la Corte de Apelaciones relacionada con la inegable falta de publicidad de la tabla semanal de causas y a la manifiesta imperfección con que es fijada en el recinto del Tribunal.

Hace algunos años durante la Presidencia de don Malcolm Mac-Iver, a iniciativa del abogado don León Palacios Olmedo miembro de esta Asociación, se estableció el sistema de fijar la tabla semanal desde la tarde de cada sábado o de cada último día hábil de cada semana, en el vestíbulo de la Cuarta Sala.

Se tendía así a cumplir con el precepto general de la Ley de Organización y Atribuciones de los Tribunales, que en su art. 8.o dispone "que los actos de los Tribunales son públicos, salvo las excepciones expresamente consignadas en la ley", y a lo dispuesto por el art. 150 del Código de Procedimiento Civil, que ordena que la tabla" se fijará en lugar visible".

La tabla es un documento de tanta importancia, que cualquiera omisión y aun cualquiera errada anunciación de una causa, puede impedir su vista oportuna o producir la casación de los fallos. La tabla interesa a todo el territorio jurisdiccional de la I. Corte y, por lo tanto, su publicidad debería ser tan amplia y general como los efectos jurídicos de la labor judicial allí anunciada.

Es un hecho reiterado, semana a semana, que la tabla no es fijada en la tarde del sábado o del último día hábil de cada semana, a no ser unos minutos antes de la iniciación de la vista de las causas y muchas veces en forma incompleta o poco accesible.

Han ocurrido casos en que ha llegado el día lunes sin que la tabla esté fijada en parte alguna, y sólo después de reclamarse al Presidente del Tribunal, se ha venido a dar cumplimiento a esta disposición legal, a la hora en que debía comenzar la audiencia.

La Asociación de Abogados termina expresando que toma el acuerdo de dirigirse a la I. Corte de Apelaciones, entendiendo cumplir con un deber que en beneficio de los abogados en particular y del público en general, esperando que el I. Tribunal, apreciando los propósitos de esta presentación, habrá de tomar las medidas para remediar el mal.

AUDIENCIAS EN LA CANCILLERIA

El Ministro de Relaciones Exteriores, doctor Cristóbal Sáenz, recibió en la audiencia semanal de ayer, a los siguientes miembros del Cuerpo Diplomático:

—Al Embajador de Alemania, Excmo. señor Barón Wilhem von Schoen, quien presentó al nuevo Agregado Militar, Teniente Coronel Wolf.

—Al Embajador de Argentina, Excmo. señor Eduardo Labougle.

—Al Embajador de Gran Bretaña, Excmo. señor Charles Bentinck.

—Al Embajador del Brasil, Excmo. señor Samuel de Souza-Leao Gracie.

—Al Ministro de Francia, Excmo. señor Conde Luis de Sartiges.

—Al Ministro del Portugal, Excmo. señor Alexandro Magno Ferraz de Andrade.

—Al Ministro de Polonia, Excmo. señor Ladislas Mazurkiewicz.

—Al Ministro de Venezuela, Excmo. señor doctor Amenodoro Rangel Lamus.

—Al Ministro del Uruguay, Excmo. señor Carlos de Santiago.

—Al Ministro de Haití, Excmo. señor Constantin Mayerd.

—Al Ministro del Japón, Excmo señor Kanso Shiozaki.

—Al Encargado de Negocios de España, Honorable señor Federico Olivan y Bago.

NOTICIAS BREVES DE DEFENSA NACIONAL

El Ministro de Defensa Nacional ha aceptado una propuesta presentada por el señor Joaquín Guerra Arancibia para la construcción de una población de suboficiales, clases y soldados del Destacamento Andino N.o 2 de Los Andes. La propuestá en cuestión asciende a la suma de 1.357.047.72 pesos.

—El Ministro de Defensa Nacional dictó un decreto destinando la suma de 103 mil 753 pesos para la adquisición de frazadas y calcetines para el personal de tropa del Destacamento Magallanes.

—Por decreto Supremo de fecha reciente se ha concedido retiro temporal al teniente coronel de Ejército don Lisandro Saavedra Aguirre.

—Se ha concedido estrella de plata por 15 años de servicios al capitán de Ejército don Enrique Martínez Oyarzún.

—Los siguientes oficiales de Administración pasarán a continuar sus servicios a la Compañía de Administración, dependiente de la Dirección de los Servicios del Ejército: capitán don Luis Suárez Espinoza; el teniente don Humberto Moreno Figueroa.

—El capitán don Luis Cresta Salomone pasará a continuar sus servicios como ayudante del Cuartel Maestre de la Cuarta División del Ejército (Valdivia); el capitán don Alfonso Cañas Ruiz Tagle, irá como ayudante del Comando de la Guarnición de Valdivia; el mayor don Víctor Casarino Candia, al Regimiento de Infantería de Montaña N.o 8 de Temuco; y el capitán don Miguel Baeza Marambio como ayudante del Cuerpo de Inválidos de Santiago.

—Se concedió medalla de plata, por 15 años de servicios, al teniente 1.o de aviación, señor Jorge Andwanter Ojeda.

—Se reunió Consejo de Defensa Nacional para tratar diversos asuntos de carácter técnico.

En "Las Ultimas Noticias" sale algo acerca de una inversión de mil millones de pesos para dotar de armamentos a nuestras fuerzas armadas. Para esto es necesario enviar un mensaje al Congreso, y por el momento se están haciendo los estudios necesarios.

—Hoy el Comando en Jefe de la Aviación ofrecerá un almuerzo en El Bosque a los oficiales que integran la misión aérea norteamericana. Asistirá el Subsecretario de Aviación.

—El Embajador de Alemania presentó ayer al Ministro de Defensa al nuevo Agregado Militar a la Embajada de ese país.

—Ha sido firmado el decreto por el cual se conceden los fondos necesarios para la adquisición de 15 aviones "North American".

—El Ministerio de Defensa Nacional ha decretado la suma de $ 5.980.000 para alimentación de hombres y pago de la porción complementaria en dinero de que goza el personal de tropa casado y viudo con hijos.

AUDAZ ASALTO FUE PERPETRADO EN LA MADRUGADA DE AYER

La audacia de los delincuentes se ha comprobado una vez más, en el asalto de que fué víctima el obrero mecánico Horacio Chacón Donoso de 32 años de edad domiciliado en Cruz 1484.

A las 4 horas de la madrugada de ayer, personal de Carabineros de la Tenencia Villa Moderna, encontró, en la esquina de Orostiaga con Pedro Montt, tendido en el pavimento en estado inconsciente, a un individuo semidesnudo y que presentaba una grave lesión en el cráneo, ocasionada, al parecer, con arma contundente.

La víctima fué trasladada rápidamente a la Policlínica del Hospital San Vicente, donde se logró hacerla volver en sí. De esta manera se pudo saber que se trataba del obrero nombrado, el que había sido asaltado por un grupo de desconocidos, quienes lo habían golpeado salvajemente al tratar de defenderse, desposándole después de sus ropas y de un reloj, todo lo cual avaluó en la suma de mil pesos.

Fué hospitalizado en el establecimiento indicado con diagnóstico de suma gravedad.

ASPECTOS BIEN DEFINIDOS COMPRENDE EL PLAN DEL MINISTRO DE EDUCACION PARA ACENTUAR el SENTIMIENTO DE CHILENIDAD

Exaltación de este sentimiento entre los alumnos aprovechando el conocimiento de la realidad del país y educación del carácter que afianza la actitud viril y estimula el espíritu de sacrificio en un amplio margen de solidaridad social

El plan de acción que el Ministerio de Educación Pública desarrollará con el propósito de acentuar la chilenidad entre los niños y jóvenes de los establecimientos educacionales del país, comprenderá dos aspectos bien definidos.

1.o— La exaltación del sentimiento de chilenidad entre los alumnos, aprovechando el conocimiento de la realidad del país; y

2.o— La educación del carácter que afianza la actitud viril y estimula el espíritu de sacrificio en un amplio margen de solidaridad social.

Por otra parte debe quedar bien esclarecido que en este caso no se trata de una campaña ocasional ni de un movimiento educativo de oportunidad, sino de una orientación normativa perdurable y sistemática.

Se indican a continuación algunos de los recursos que se pondrán en juego para conseguir los objetivos expresados:

a) Revisión de los planes de estudio de las ramas Primaria, Secundaria y Especial, con el objeto de acentuar el valor de aquellas asignaturas más vinculadas a la consecución de los fines perseguidos y de poder distribuirlas en la mejor forma, a través de los años de estudio.

b) Revisión de los programas en vigencia, con el propósito de analizar su filosofía y sus contenidos educativos, en relación con la formación del sentimiento de chilenidad.

c) Confección de textos escolares y revisión de los actuales, especialmente los de Historia y Geografía y Educación Cívica, procurando que no contengan simples relatos o registros de hechos y fenómenos, sino que estén inspirados en una doctrina formadora del hombre socialmente útil y que exalte y consolide la organización política-social de la República. Del mismo modo, deben ser revisados los textos de Lengua Castellana y de Estudio de la Naturaleza, a fin de que contribuyan con su contenido, a formar en los alumnos una justa apreciación de la realidad nacional y una actitud de crítica constructiva que los induzca a superarla.

La confección o revisión de textos será hecha subordinándose a normas orientadoras y didácticas impartidas por las Direcciones Generales correspondientes y, en lo posible, los autores deberán ser chilenos.

d) Dotación amplia de material didáctico para todos los establecimiento educacionales del país, de modo que en ellos se forme un ambiente vivo de chilenidad y patriotismo. Entre otros, los siguientes materiales son indispensables: paisajes típicos, banderas, escudos, bustos, cuadros murales, mapas, retratos de hombres ilustres, láminas sobre hechos sobresalientes de nuestra historia, ilustraciones y gráficos sobre actividades científicas, sociales, económicas, industriales y culturales de trascendencia; elementos de índole decorativa a base de motivos nacionales, etc.

Se procurará que el Presupuesto anual consulte los fondos necesarios para la confección de este material, y Comisiones especiales se encargarán de fijar las condiciones técnicas que deberá reunir.

e) Fomento y difusión de publicaciones: revista infantil, revista juvenil, revista de cultura chilena e hispano americana; obras nacionales y americanas seleccionadas, textos escolares, edición de material didáctico, de material de propaganda cultural (affiches, gráficos, leyendas, etc).

f) Ampliación del Instituto de Cinematografía Escolar a fin de que pueda producir películas y dispositivos adecuados para una información sobre la vida nacional en sus múltiples y variados aspectos, en el pasado y en el presente.

g) Control de las estaciones radiodifusoras, por el Ministerio de Educación Pública, con el objeto de:

1.o— Obtener un espacio radial permanente, para uso exclusivo de la educación, a cargo de profesores y alumnos.

2.o— Orientar los programas literarios y musicales de todas las radiodifusoras durante un espacio radial diario, con el propósito de desarrollar programas seleccionados con vista a una adecuada formación cultural y cívica del pueblo chileno.

h) Control de las publicaciones particulares de índole infantil o dedicadas a la juventud; revistas, materias de bibliotecas, etc., que deberá ejercer sobre estas el Ministerio de Educación Pública, de publicaciones la tuición y orientadora que, en este sentido, le corresponde.

i) Intervención del Ministerio de Educación Pública en la censura cinematográfica, a fin de que éste pueda influir con un criterio estrictamente educacional en su control. Es conocido que los teatros exhiban películas ligadas con fines de propaganda extranjera o que violentan intereses fundamentales y la moral de niños adolescentes en especial, conviene evitar estas películas la acumulación de estímulos que producen en los elementos jóvenes estados que determinan actitudes indeseables, infraestimación de los nuestros, adhesión entusiasta y sin crítica alguna a todo lo extranjero.

j) Fomento de organizaciones infantiles y juveniles de carácter nacional bajo la tuición del Ministerio de Educación Pública. Estas instituciones serán organizadas por profesores y manejadas y sus actividades, equipos, símbolos y rituales, estarán inspirados en la exaltación de nuestras costumbres, leyendas, tradiciones, etc., propias de nuestro país.

k) Fomento de las fiestas escolares patrióticas, de las fiestas populares locales o regionales, de los homenajes a nuestros grandes hombres del trabajo, de la vida cívica o de la acción social. Estas fiestas escolares deberán ser aprovechadas para estimular el amor a la patria y el respeto a sus instituciones y para inspirarse con motivo de la celebración de aniversarios y efemérides, inauguración de clases, del colegio, etc.

Por otra parte, convendría acentuar el sentimiento de nacionalidad de las generaciones jóvenes, efectuar ceremonias para designar salas de clases, bibliotecas, gabinetes, talleres, las Magnas, etc., con nombres de grandes figuras de la historia patria.

l) Fomento de las excursiones de los escolares y del público a sitios célebres o peculiares de nuestro territorio, a monumentos públicos, a Museos, teatros, parques, a empresa industriales chilenas, como un medio de educación cívica, de enseñanza económica y de preparación para la actividad social.

ll) Fomento de la apreciación del arte nacional, en todos sus aspectos: música, pintura, escultura y arquitectura, arte decorativo y cerámico, poesías y canciones, fiestas, etc. En este orden de ideas, conviene insistir en la necesidad de desterrar toda forma de música enervante o chabacana, literatura o manifestación artística de cualquiera índole inapropiadas para la formación de una juventud optimista, sana y viril.

m) Uniformación del Himno Nacional y demás canciones patrióticas, para evitar discrepancias y anarquía en esta materia.

n) Estudio organizado y científico del folklore nacional por cuenta del Ministerio de Educación Pública, a fin de complementarlo y difundirlo en las diversas instituciones educacionales.

ñ) Control permanente de los colegios particulares por intermedio del Ministerio de Educación Pública, especialmente extranjeros con el objeto de que colaboren en forma efectiva y armónica en la aplicación del plan de acción destinado a acentuar el sentimiento de chilenidad.

o) Creación de la Sala Cuna en cada establecimiento educacional y en el local central de cada Sector de Escuelas Primarias. Esta Sala organizará una Exposición permanente con toda clase de materiales representativos de la vida nacional en sus diversas manifestaciones, para ser utilizada de acuerdo con las instrucciones técnicas precisas, en un amplio margen de vitalidad educativa renovada.

p) Organización de misiones culturales campesinas que deberán recorrer villorios y poblaciones diseminados a lo largo del territorio, para desarrollar programas destinados a despertar los sentimientos de chilenidad.

q) Organización de excursiones de estudio histórico geográfico económico social, para el profesorado. Estas excursiones deberán realizarse de acuerdo con el calendario y programa aprobados por el Ministerio de Educación Pública.

Para honrar la memoria de un ex brigadier

S. E. promulgará hoy una ley en virtud de la cual se autoriza para que ceda gratuitamente y a perpetuidad a la esposa e hijos del ex brigadier de Ejército, don José Elías Rodríguez, una propiedad fiscal de 10 metros de frente por 30 de fondo, ubicada en la calle de San Miguel N.o 768, con el objeto de que se les construya en ella una casa-habitación.

Como se sabe, el ex brigadier Rodríguez, perteneciente al Grupo Maturana, murió trágicamente en circunstancias que, encontrándose a cargo de una colonia de vacaciones en Llo-Lleo, trató de salvar a un niño que corría peligro de perecer ahogado.

Su abnegado sacrificio tuvo una honda y sentida repercusión en el Ejército y Marina venezolanos, cuyo representante diplomático ante nuestro Gobierno, hizo entrega al Comandante en Jefe del Ejército, en nombre de ellos, de un valioso donativo para procurar a la viuda y 8 hijos de este servidor una casa. Con estos fondos, y los erogados en la institución, se construirá a la familia del ex brigadier, en el terreno en referencia, un inmueble, como un homenaje a su abnegado sacrificio.

INSPECCION PARA TODOS LOS TRANVIAS

Con fecha de ayer, el Alcalde de Santiago ha enviado una comunicación al Director General de Servicios Eléctricos, relacionada con las revisiones periódicas que la Dirección del Tránsito efectúa al material rodante de la Compañía de Tracción. En dicha nota expresa el señor Alcalde que las últimas revisiones han logrado establecer las condiciones en que se encuentran los sistemas de frenos, motores, los tomacorrientes y los trolleys, pero debido a que se carece de elementos mecánicos de juicio, no se ha podido determinar si la instalación eléctrica, referente a los cables conductores de corriente y controles de ellos, están o no en condiciones de seguridad para el público.

Agrega, en seguida, que es frecuente ver eso en los tranvías, en los cuales los pasajeros sufren las consecuencias de la electrización del recinto donde va el público, lo que indica que esos cables no están en buenas condiciones.

Termina la nota diciendo que en atención a la carencia de los medios necesarios para llevar a cabo una completa revisión de las referidas instalaciones, se sirva la Dirección de practicar, por medio de sus técnicos, una inspección de todos los tranvías que tiene en servicio la Compañía de Tracción, para determinar así cuáles deben ser sometidos a reparaciones y dejarlos de esta manera en condiciones de seguridad para el público.

ALCALDE NO CONCEDERA PATENTE DE GRACIA POR EL PRESENTE AÑO

El Alcalde de Santiago señor Pacheco envió ayer un oficio relacionado con una solicitud que presentó el Ministro de Educación, en la cual pedía la concesión de una patente de gracia por el presente año, para el autobús que presta sus servicios a la Escuela Práctica de Agricultura.

Con respecto a esta petición, la Alcaldía expresa que, en conformidad con las disposiciones del Decreto F. N.o 245, no es posible acceder a esta franquicia. Sobre este particular la Alcaldía ha enviado otra nota a la Empresa de Agua Potable, que también solicitó patentes de gracia para varias bicicletas de diversos empleados y operarios, manifestando que dicha franquicia no puede ser concedida

SUMARIO POR DENUNCIA DE FLAGELACIONES

Alfredo Loyola Vera, o Víctor 2.o Lira Placencio, alias "El Tonto Lira", autor de un audaz asalto perpetrado el 22 de enero del presente año, en un negocio ubicado en Aldunate 1331, se presentó últimamente al Segundo Juzgado del Crimen para hacer la denuncia de que había sido flagelado en la Prefectura de Investigaciones. El Juez de dicho tribunal, señor Pelegrín Sepúlveda, ordenó detener preventivamente, mientras se investigaban los hechos, a tres funcionarios de Investigaciones.

Según todos los antecedentes que se han logrado acumular sobre esta materia, se ha comprobado que dichos funcionarios no flagelaron al peligroso delincuente, y que tal denuncia obedece al hecho de querer vengarse de los servicios. Por tal motivo, se espera que los detenidos saldrán hoy en libertad, ya que la instrucción del sumario ha llegado a su quinto día, y los presuntos culpables deberán ser declarados reos o liberados de toda culpa.

AYER SE RECONSTITUYO EL CRIMEN DE TIL TIL

A las 9 horas de ayer se dirigieron al pueblo de Til-Til, el Juez del Séptimo Juzgado del Crimen, señor Gustavo Montero; el Secretario y el Actuario de ese tribunal, señores Fernando Frías Gutiérrez y Juan Pinto Durán, respectivamente, personal de Investigaciones a cargo del Comisario señor Bouchard, y personal de los servicios técnicos del Departamento de Criminología, con el objeto de asistir a la reconstitución del homicidio que se cometió en la persona del señor Daniel Ondarza Latin. Los cinco detenidos, fueron llevados hasta el sitio del suceso, donde dieron amplios detalles acerca de la forma cómo se habían desarrollado los hechos. A pesar de la reserva que se mantuvo sobre los resultados de esta visita ocular, en fuentes fidedignas logramos saber que se habían acumulado antecedentes suficientes para declarar reo y autor de este delito al detenido Glicerio Salfate.

En el pueblo de Til-Til había tres personas más detenidas, las que fueron puestas en libertad. Los cinco restantes fueron trasladados a la capital, donde continuaron detenidas e incomunicadas.

DEFUNCION

Ha fallecido nuestro querido padre y deudo, don JORGE FRAUENBERG VAUDERBLIET

Sus funerales se efectuarán hoy a las 10 horas, en el Cementerio Católico, después de una misa que se oficiará por el descanso de su alma, a las 9 horas, en la capilla del Cementerio.

Sus hijos y familia

DEFUNCION

Ha fallecido nuestro querido esposo, padre, suegro y hermano, don LUIS BRAVO SILVA

Sus restos serán sepultados mañana sábado 13, después de una misa que se oficiará a las 10 horas, en la capilla del Cementerio General.

La familia

OCASION

VENDO MAQUINA ROYAL portátil, flamante, 1.300 cuotas. Indicar dirección: A. Z "La Nación"

DEFUNCION

Ha fallecido nuestro querido esposo, padre, hermano y tío, don SEGUNDO FERREIRA VILLADA

Rogamos a sus amigos y a los nuestros se sirvan asistir a una misa que se oficiará hoy viernes a las 10 horas, en la Iglesia Parroquial de San Miguel Arcángel

INDULTADOS POR LOS SUCESOS DE LA CAJA DE SEGURO SALIERON AYER EN LIBERTAD

En las últimas horas de la tarde abandonaron la Penitenciaría el ex general Arriagada, el ex coronel González Cifuentes y el ex comandante Pezoa

CONSIDERANDOS DEL DECRETO DEL INDULTO

De conformidad con el decreto de indulto que fué firmado anteayer por el Presidente de la República, y al cual se le dió curso por intermedio del Ministerio de Justicia, en la tarde de ayer salieron en libertad el ex Director General del Cuerpo de Carabineros, don Humberto Arriagada Valdivieso; el ex coronel de la misma institución, don Roberto González Cifuentes y el ex teniente coronel, don Juan B. Pezoa Arredondo, quienes se encontraban procesados por los sucesos ocurridos el 5 de septiembre de 1938, en el interior del edificio de la Caja de Seguro Obligatorio.

A las 18.30 horas, los indultados fueron conducidos desde la Penitenciaría hacia la Fiscalía Militar, acompañados por el Director de ese establecimiento penal, señor Ernesto Velasco Velásquez, y por el Comandante de Gendarmería, señor Heraclio Valenzuela Muñoz.

En dicho Tribunal, el Fiscal señor Ernesto Banderas Cañas notificó a los señores Arriagada, González y Pezoa, del indulto que les había concedido el Presidente de la República.

El abogado señor Carlos Guzmán Fuentes y don Humberto Pérez Montes, éste último en representación del abogado señor Guillermo Fuentes Ramos, solicitaron inmediatamente la libertad provisional de los indultados, la que fué concedida con fianza nominal de mil pesos, en virtud del artículo 383 del Código de Procedimiento Penal, y en atención a que la Corte Marcial deberá pronunciarse en definitiva sobre el indulto. Este será confirmado durante el día de hoy, por haber antecedentes favorables a esta medida. La causa seguirá conociéndose sólo en el caso del civil señor Droguett.

Los indultados salieron en libertad a las 19 horas, desde la misma Fiscalía Militar.

EL EX CORONEL GONZALEZ AGRADECE

A raíz de decretado su indulto, el ex coronel González dirigió la siguiente carta al Presidente de la República:

"A S. E. el Presidente de la República don Pedro Aguirre Cerda.—Presente.

Excmo. señor:

El objeto de la presente es agradecer en todo lo que vale el indulto otorgado con fecha de ayer, y manifestarle a V. E., como Coronel de Carabineros en Retiro, mis sentimientos de gratitud, adhesión y lealtad, que en todo momento merece la persona de V. E.

Antes de terminar, cábeme expresar a V. E. que al dejar la prisión, salgo sin resentimiento alguno para el Supremo Gobierno; debido especialmente en gran parte al trato caballeroso dispensado en esta Penitenciaría por su Director, señor don Ernesto Velasco Velásquez, que sin dejar de cumplir con su deber, nos ha hecho más llevadera la prisión, interpretando, según creo, los deseos de V. E.

(Fdo): **Roberto González Cifuentes**, Coronel de Carabineros en Retiro".

EL DECRETO DE INDULTO

El decreto de indulto consta de nueve considerandos, en los cuales se dejan establecidas las causales que abonan la dictación de esta medida. En uno de ellos, después de referirse a la actuación del entonces Presidente de la República, señor Alessandri, y a la del personal de Carabineros que intervino en los sucesos antedichos, se expresa que, habiéndose producido situaciones de orden constitucional y legal que impiden responsabilizar de los hechos a las autoridades administrativas correspondientes, "aparece sin la debida justicia el castigo de funcionarios policiales que obraron en cumplimiento de órdenes emanadas de personas del Gobierno que tenían autoridad de mando sobre ellos, aun cuando esta situación no se ajuste en toda su extensión a la disposición de la obediencia obligatoria establecida por el artículo 334 del Código de Justicia Militar, ya que deben considerarse las circunstancias especiales en que obraron las fuerzas policiales, en relación con la alteración del orden público producida".

En el considerando 7.o se dice textualmente: "Que estos antecedentes, que si bien no tienen fuerza legal para eliminar la responsabilidad del personal de Carabineros procesado, y, por consiguiente, no han podido ser tomados en cuenta en el fallo judicial, son de aquellos que el Presidente de la República debe considerar para hacer uso de la facultad privativa de conceder indultos, que le otorga la Constitución Política del Estado".

Al final, en su parte dispositiva, el decreto dice como sigue:

"Indúltase a las siguientes personas que intervinieron en los hechos a que se refiere la parte considerativa de este decreto: Humberto Arriagada Valdivieso, Juan B. Pezoa Arredondo, Roberto González Cifuentes, Eduardo Gordon Benavides, Raúl Gormaz Frías, José Miguel Rojas León, Segismundo Quezada Hayago, Noé Ochoa Coronado, Carlos Vargas Acevedo y Segundo Jofré Márquez".

AGRADECE EL SR. ARRIAGADA

Minutos después de salir en libertad, el general señor Humberto Arriagada Valdivieso, se dirigió a la Intendencia de la Provincia, con el objeto de entrevistarse con el señor Ramón Vergara Montero y agradecer, por su intermedio, al Supremo Gobierno el indulto con que se había agraciado a él y a los demás jefes de Carabineros procesados.

El Intendente conversó cordialmente con el señor Arriagada durante algunos momentos.

EL INDULTO

Relacionado con el decreto de indulto, anoche recibimos la siguiente declaración de don Arturo Alessandri, ex Presidente de la República:

"La opinión pública se ha impuesto de los fundamentos del Decreto Supremo que concede indulto a los Carabineros procesados por los sucesos del 5 de septiembre de 1938.

Desde que dejé el Gobierno me propuse no tener intervención alguna en los asuntos públicos. Hoy, obligado por las circunstancias y muy a mi pesar, debo quebrantar esta línea de conducta.

El General Arriagada ha declarado repetidas veces en el proceso y fuera de él que ni yo, ni ninguna otra autoridad, dieron orden alguna para ultimar a los rendidos en el Seguro Obrero.

Nada hay tampoco en la sentencia del Juez Militar que pueda honradamente llevar a otra conclusión.

Por lo demás, si yo hubiera impartido tal orden, no lo habría negado. Jamás he rehuido la responsabilidad de mis actos. El país bien lo sabe.

Es falso, en consecuencia, todo cuanto se diga en contrario. Estoy cierto que comparten esta opinión todas las personas serenas y desapasionadas del país.

No me importa lo que de mí se diga en el Decreto de indulto.

La necesidad de dar desahogo a una pasión ha servido para hacer justicia a numerosos funcionarios que supieron cumplir con su deber en momentos difíciles para la República. Eso me basta. Celebro que se haya restablecido un buen principio de Gobierno, aún cuando sea a costa de mi persona y sólo deploro que esta justicia reparadora haya demorado tanto tiempo en venir.

(Fdo): ARTURO ALESSANDRI".

Aniversario de la Escuela de Agronomía

Ayer se efectuó en la Escuela de Agronomía, el almuerzo ofrecido por la Dirección de este establecimiento a las autoridades educacionales, con motivo de celebrar el 64 o. aniversario de su fundación.

Entre los numerosos asistentes notamos la presencia del Ministro de Educación, don Juan Antonio Iribarren; del Subsecretario de Educación, don César Bunster; del Subsecretario de Agricultura, don Alberto Veloso; del Decano de la Facultad de Agronomía, don Ernesto Maldonado; del Rector de la Universidad de Chile, don Juvenal Hernández; profesorado y alumnos de la Escuela, etc.

Durante el almuerzo, en el cual se sirvieron platos criollos, los alumnos del establecimiento amenizaron el ambiente con música y cantos nacionales, que fueron muy aplaudidos por la concurrencia.

En la tarde, a las 15.30 horas, se verificó una fiesta campestre, en la Media Luna de la Quinta Normal, en la que numerosos huasos demostraron su destreza en el manejo del caballo.

DIVERSOS FERROCARRILES EN CONSTRUCCION SE ENCUENTRAN LISTOS PARA SER ENRIELADOS

Ministerio de Fomento destinó $ 386,000 para proseguir obras del canal de Ofqui

El Director General de Obras Públicas, don Servando Oyanedel, conferenció ayer con el Subsecretario de Fomento, don Arturo Zúñiga Latorre, con quien trató diversos asuntos relacionados con la situación actual de las obras fiscales.

El señor Oyanedel, se refirió, privadamente, a las obras de construcción del camino de Nos a Talca, y enseguida, solicitó fondos para reparar los daños causados por los últimos temporales, sobre todo en los trabajos que se realizan en el ferrocarril de Salta a Antofagasta. Hizo, asimismo, presente el señor Oyanedel, que los ferrocarriles en construcción de Longotoma a Los Vilos, Freire a Toltén y Cruñero a Puyehue, estaban listos para ser enrielados, por lo cual se necesitaba adquirir este material.

Se autorizó a la Dirección General de Obras Públicas para girar hasta por la suma de $ 543,694.70 para diversas obras de ferrocarriles en construcción de la cual corresponde la de $ 386.000 al Canal de Ofqui.

Fué aceptada la propuesta de don Florindo Cisterna por la suma de $ 96,375 para la construcción de una Casa de Limpieza en Casablanca, en el plazo de 140 días.

DELEGADOS A CONFERENCIA DE LA HABANA

Ayer se dirigieron a La Habana, por avión de la línea Panagra, los señores Jorge de la Cuadra, presidente de la Comisión de Cambios Internacionales y don Arturo Machske, Subgerente del Banco Central de Chile, delegados que van a integrar la delegación chilena a la Conferencia de La Habana.

HOY SE VA AL NORTE M. DE AGRICULTURA

A mediodía de hoy se dirigirá a Valparaíso, donde se embarcará a bordo de la motonave "Santa Lucía", el Ministro de Agricultura, don Víctor Moller.

Este viaje, como anunciamos en nuestra edición anterior, obedece al propósito de instalar por cuenta del Ministerio la explotación de las covadesas de guano blanco, a fin de garantizar una producción capaz de abastecer las necesidades de la agricultura, especialmente en lo relacionado con las siembras de papas en el sur del país.

Con tal objeto, el Ministro visitará la zona de Arica, Mejillones y Antofagasta, donde permanecerá todo el tiempo que sea necesario, hasta dar término a la solución del asunto que lo lleva al norte.

El señor Moller va acompañado del ingeniero agrónomo, don Manuel Casañueva.

CONFERENCIA EN ESC. DE SERVICIO SOCIAL

Hoy, a las 18 horas, la Escuela de Servicio Social de la Junta de Beneficencia, inicia el tercer ciclo de Conferencias.

La conferencia de hoy está a cargo de don Fernando Rodríguez Pinto, distinguido abogado y profesor, quien disertará sobre "Las últimas reformas de la Legislación y su importancia para el Servicio Social", tratando en especial de la Adopción.

La entrada es libre.

QUE EL FISCO COSTEE FUNERALES DE CONSCRIPTOS Y RESERVISTAS FALLECIDOS FUERA DE SERVICIO

En este sentido, el Ejecutivo ha enviado un mensaje al Congreso Nacional

Hoy será enviado al Congreso Nacional un proyecto de Ley en virtud del cual el Estado se hará cargo de los gastos de funerales del personal de conscriptos o de la reserva que fallezca de enfermedad natural o accidente ajeno al servicio de las armas, durante el período de conscripción o convocatoria.

Dice el mensaje del Ejecutivo:

"La Ley de Retiro y Montepío Militar comprende en sus beneficios al personal de conscriptos o reservistas de las Fuerzas Armadas fallecidos o inutilizados en actos del servicio.

"La previsión acordada para el personal de las Fuerzas Armadas se ha hecho extensiva, en consecuencia, a los ciudadanos que, llamados a cumplir con la Ley de Reclutamiento se inutilizan o mueren en actos del servicio. Pero la Ley ha omitido la situación del personal de conscriptos o de la reserva fallecido de enfermedad natural o accidente ajeno al servicio de las armas, durante el período de conscripción o convocatoria.

Comprende el Ejecutivo que el Estado no puede llevar su protección hasta allá. Sin embargo, hay que contemplar por lo menos, la obligación de la colectividad de atender a los gastos de sepultación de quienes, sin ser sacrificados directamente por el servicio, fallecen en el desempeño de funciones a que están obligatoriamente sometidos proveyendo a sus familiares de un socorro pecuniario adecuado a tal eventualidad.

Hasta ahora, en casos semejantes, las Unidades con sus fondos de economías, erogaciones de su propio personal han hecho frente a estas desgraciadas ocurrencias. Misión es esta que corresponde al Estado no pudiendo mantener por más tiempo su actual indiferencia.

En consecuencia, según el proyecto, los asignatarios legítimos del personal de conscriptos, alumnos de las Escuelas de Armas, Militar, Naval de Pilotines, aprendices y grupos de la Armada y reservistas, tendrán derecho a una asignación de funerales equivalente a un mes de sueldo de asimilación, señalado a sus respectivas calidades. Si los asignatarios no se hicieren cargo de estos gastos, la autoridad militar o naval hará la inversión correspondiente al objeto.

QUE NO SE PARCELEN LOS FUNDOS "LOS MAYOS" Y "QUITAPALOS" HAN PEDIDO CAMPESINOS AL GOBIERNO

Se encuentran ubicados en Bío-Bío y pertenecen a la Caja de Colonización. — Desean trabajarlos como medieros con este organismo.—Su población la forman 125 familias

ESTUVIERON AYER EN "LA NACION"

Comisión de campesinos de los Fundos "Los Mayos" y "Quitapalos" de la Caja de Colonización

Una comisión de campesinos de los fundos "Los Mayos" y "Quitapalos", ubicadas en la provincia de Bío-Bío, y que son propiedad de la Caja de Colonización Agrícola, se encuentra en Santiago para hacer entrega al Ministro de Tierras y Colonización de un pliego de peticiones relacionado con la resolución adoptada por ese organismo en el sentido de parcelar esas tierras.

Esta delegación está integrada por los señores Manuel Contreras Sepúlveda, Carlos Quezada Delgadillo, Gustavo Martínez y Quilario García, quienes vienen acompañados del secretario provincial de la CTCH de Bío-Bío, don Luis Mercado Figueroa y del dirigente nacional campesino señor Carlos Venegas. La comisión estuvo en LA NACION la tarde de ayer, dando a conocer el contenido del documento que fué entregado al Ministro.

NO DESEAN LA PARCELACION

Nos manifiestan que en ninguna forma es conveniente la parcelación, pues se exige una cuota al contado por el terreno, la cual a los actuales pobladores les será imposible conseguir, quedando, en consecuencia, despojados de la tierra que fué trabajada por sus padres y donde ellos han dejado lo mejor de sus energías.

Proponen, en cambio, la implantación de un sistema adecuado de colonización, trabajando los fundos en medierías con la Caja, incluyendo algunas medidas que aseguren la estabilidad de las familias de colonos, como también la construcción de viviendas que concuerden con sus necesidades.

Se entrevistaron con el Director de la Caja de Colonización, señor Leoncio Chaparro, quien les prometió apoyar sus peticiones.

CON EL MINISTRO DE TIERRAS

A las 18.30 horas fueron recibidos los delegados por el Ministro de Tierras, señor Rolando Merino, a quien entregaron el documento. El Ministro prometió estudiar el asunto con detenimiento y adoptar una determinación al respecto.

El pliego de peticiones viene con 125 firmas, que son de los jefes de las familias que habitan estos fundos y que en totalidad alcanzan a más de mil personas.

PRIMER LORD DEL ALMIRANTAZGO BRITANICO HABLARA HOY por RADIO

El muy Honorable A. V. Alexander, Primer Lord del Almirantazgo Británico, hablará por radio para Sud América, hoy 13 de julio, a las 20.30, hora chilena.

La transmisión se hará en las siguientes longitudes de onda y frecuencias: 19.821 — 25.29 — 31.55 metros, o sea 15.14 — 11.86 y 9.51 megaciclos respectivamente.

COMISION ESPECIAL DETERMINARA COSTO DE ELABORACION DEL PAN

La Intendencia tomó esta medida a fin de terminar con este problema, pero se procederá en forma desvinculada del conflicto de panificadores. — La primera reunión

COMPONENTES DE LA COMISION

Mediante una disposición del Intendente de la provincia, señor Ramón Vergara Montero, una comisión especialmente designada, establecerá en el país el costo exacto de elaboración del pan, con el objeto de poner fin a una serie de conflictos que se han presentado con más o menos regularidad sobre este problema.

Tomando en consideración las dificultades que existen entre los obreros panificadores y sus patrones, dificultades que han subsistido desde hace un largo tiempo, y en vista de que jamás se ha podido determinar en forma precisa y definitiva el verdadero costo de elaboración del pan, el Intendente de la provincia ha estimado conveniente crear una comisión especial que, extraoficial e imparcialmente, verifique el costo exacto de este artículo de primera necesidad.

COMPONENTES DE LA COMISION

La comisión a que hacemos referencia está presidida por el señor Ramón Vergara Montero y la integran los Jefes Administrativos Superiores del Ejército y de Carabineros. Actúan como asesores el señor Héctor Escribar, Asesor Jurídico del Ministerio del Trabajo, y como secretario don Ismael Rengifo.

Esta comisión está completamente desvinculada del actual conflicto de los panificadores, y el estudio que llevará a efecto será extenso y minucioso, con el objeto de poder presentar a S. E. el Presidente de la República, un memorándum completo acerca de este problema, a fin de que, dentro de lo posible, sea llevado a la práctica, solucionándose de esta manera, en forma definitiva, las dificultades que se han suscitado tan a menudo.

SU PRIMERA SESION

La comisión aludida llevó a efecto en la Intendencia su primera sesión, durante cuyos debates se esbozaron los aspectos principales del problema que deberá abordar, y la forma de realizarlos.

Del mismo modo, la comisión procurará estudiar este asunto a través de diversas naciones americanas y europeas, con el objeto de deducir conclusiones respecto a la industria del pan y aplicarlas en nuestro país.

ARRIENDO

$ 1.200. CHALET EN LOS LEONES

Carmen Sylva 2821. Living, escritorio, comedor, 5 dormitorios, amplio terreno con árboles frutales.

Verlo de 3 a 5. Tratar:

CONSTANZA 572

EL CHOFER

que el domingo a las 13 horas se llevó anteojos de carreras en Av. VIEL ESQ. SANTIAGO, que los devuelva, o, en caso de haberlos empeñado, que envíe el boleto a esa dirección, si no haré la denuncia del caso.

PERIODISTAS DESPIDEN MAÑANA AL MINISTRO DE FOMENTO, SR. SCHNAKE

Los reporters de los diferentes diarios de la capital y corresponsales de la prensa extranjera, que atienden las informaciones del Ministerio de Fomento, almorzarán mañana con el Ministro, señor Oscar Schnake, con motivo de su viaje a La Habana.

Esta manifestación se efectuará en el Restaurant de la Quinta Normal.

CONFERENCIA DE DON JORGE GUSTAVO SILVA

Hoy se efectuará la charla con que la Unión de Profesores de Chile inicia sus conferencias de extensión cultural, la que estará a cargo del conocido profesor y escritor, don Jorge Gustavo Silva, quien tratará sobre uno de los temas de mayor actualidad: "La Plus Vella".

La conferencia se efectuará, a las 19 horas en Moneda 922.

NUEVO SERVICIO DE RADIODIFUSION PARA SUDAMERICA

A partir del domingo 14 de julio, Sudamérica contará con un nuevo servicio de radiodifusión, confeccionado especialmente para las Repúblicas Latino-Americanas por la British Broadcasting Corporation.

El servicio será diario, y consistirá en transmisiones de comentarios sobre los sucesos mundiales por personajes mundialmente conocidos tales como Wickham Steed y Vernan Bartlett; en descripciones de la manera como vive Gran Bretaña en guerra; en música ligera, de baile y clásica, en óperas y en los ya familiares y populares boletines noticiosos.

El programa comenzará a las 21.15 horas todas las noches, y se prolongará hasta las 22.15 horas. Los domingos y jueves, habrá comentarios sobre las noticias del día, y se invitará a hablar ante el micrófono a las personalidades sudamericanas que se encuentren de paso; los lunes habrá un comentario y música ligera; los martes, media hora de música clásica y un comentario sobre las noticias de la semana; los miércoles, las últimas novedades en música de baile y dos charlas de la serie "La Gran Bretaña"; los viernes media hora de música ligera y dos nuevas charlas; los sábados ópera y un comentario por Mr. Wickham Steed relacionados con los sucesos mundiales.

La serie de charlas "La Gran Bretaña" incluirá disertaciones sobre el comercio y la industria, sobre las instituciones de caridad británicas, tales como la Cruz Roja, el Instituto Nacional de Salvavidas, y aspectos de la vida británica tales como proyectos sociales y organización cívica.

Los programas serán radiodifundidos en las siguientes frecuencias y largos de onda: 15.14, 11.86, y 9.51 megaciclos por segundo, o sea 19.82, 25.29 y 31.55 metros respectivamente. Completos boletines noticiosos en castellano se seguirán irradiando a las 19.45 y 22.00 horas, hora chilena.

CONFERENCIA DE D. JULIO BUSTOS

Hoy a las 19.30 horas, se llevará a efecto en la Universidad de Chile, sala 21, 2.o Piso, la conferencia semanal del Curso Breve de Meteorología que desarrolla el señor Julio Bustos Navarrete.

En esta ocasión tratará sobre la radiación solar y la temperatura. La asistencia es libre.

LA SOCIEDAD MEDICA ELEGIRA DIRECTORIO

La sesión de esta noche de la Sociedad Médica tendrá el carácter de Asamblea General y estará destinada a oír la exposición que sobre las actividades científicas y de otro orden de la Institución, hará su presidente, doctor Exequiel González Cortés, correspondiente al período 1939—1940. Por su parte el doctor Víctor Montt, dará lectura a la Memoria de Tesorería.

A continuación se verificará la votación para designar el nuevo Directorio, para el período 1940-1941.

B O X

Seguel, Pérez, Jeldres y Faúndez pelean mañana

Los encuentros se efectuarán en el ring del Providencia

En su local de Av. Providencia 2367 el Providencia B. C. ha confeccionado un programa de bastante atracción por contarse entre los aficionados a elementos de reconocida actuación como Enrique Seguel, Raúl Pérez, que representan al Prov. y Juan Jeldres y Jorge Faúndez del O. Puccio.

Dos encuentros de semi fondo que serán de bastante interés a cargo de Raúl Pérez, dueño de casa, contra Jorge Faúndez y Humberto Romero contra Osvaldo Ugarte.

El programa a desarrollarse es como sigue.

PROVIDENCIA VERSUS OSVALDO PUCCIO

Juan Vega v. Osvaldo Fuentes
Luis Fuentealba v. José Villarroel.
Samuel Pérez v. Luis Gómez.
Luis Guido v. Alberto Achui.
Humberto Romero v. Osvaldo Ugarte.
Raúl Pérez v. Jorge Faúndez.
Enrique Seguel v. Juan Jeldres.

Campeón de Santiago de peso medio pesado pelea mañana en el México

Su rival el campeón novicio Adrián Arce

Una pelea que dará margen ha acciones violentas será la que se efectuará mañana en la noche en el cuadrilatero del México B. C. ubicado en calle San Pablo 1617, entre los campeones Oscar Avendaño que ostenta el título de Santiago en el peso medio pesado y Adrián Arce recientemente clasificado campeón de novicios en el peso mediano.

Por la potencia del golpe que ambos muchachos poseen se presume que el combate no llegará al término de los cinco rounds, pues uno deberá caer por K. O. así lo han demostrado en sus anteriores peleas.

EL PROGRAMA

El carnet de peleas de mañana en el México B. C. San Pablo 1617, entre el Vega Mapocho y los dueños de casa, es el siguiente:

Mario Garín del México con Donaldo Castillo del Vega Mapocho.

Luis Castillo del México con Jorge Mazurett del Vega Mapocho.

Jacinto Vallejos del México con Armando Rodríguez del Vega Mapocho.

Eduardo Reyes del México con Ramón Espinoza del Vega Mapocho.

Ricardo García del México con Manuel Cisternas del Vega Mapocho.

Joaquín Pinto del México con José Martínez del Vega Mapocho.

Rubén Hormazábal del México con Carlos Peña del Vega Mapocho.

Semi-fondo: Luis Martell del México con Alberto Azola del Vega Mapocho.

Match de fondo a cinco rounds entre los campeones de Novicios y Santiago Adrián Arce del México con Oscar Avendaño del Vega Mapocho, respectivamente.

Acusación por incumplimiento de contrato

Se presentó contra Roberto Carrillo

En la secretaría de la Federación de Box de Chile se recibió una acusación de la Empresa Edmundo Godoy de Valparaíso contra el profesional Roberto Carrillo, quien partió a Buenos Aires sin dar cumplimiento a un contrato subscrito con dicha empresa y adeudándole una fuerte suma de dinero por anticipos y pago de pensión.

De acuerdo con los reglamentos, la Federación de Box, que previamente había citado a este profesional, negándose a concurrir a las citaciones que en forma oficial se le hicieron sobre la denuncia formulada, procedió a aplicarle una suspensión y requerimiento del pago de la suma adeudada.

FALLECIMIENTO DE UN AMATEUR

Ayer falleció en esta capital el competente amateur de peso medio, Amador Pinto del Tranviario B. C. Este muchacho que levantó el entusiasmo de su club con su admirable concurso en diferentes torneos pugilísticos, priva con su fallecimiento a su club de un elemento valioso.

Sus funerales se efectuarán hoy a las 16 horas partiendo el cortejo fúnebre desde su casa habitación Tocornal 1405.

CON EXITO SE INICIO CAMPTO. UNIVERSITARIO

En el Gimnasio de la Escuela de Leyes, se efectuó el miércoles último la primera reunión del Campeonato que ha organizado la Asociación Universitaria de box.

Los encuentros realizados fueron en su mayoría del agrado del público, demostrando los participantes un entusiasmo digno de elogios.

Los resultados generales de esta reunión fueron los siguientes:

Peso gallo.— Gatica (Leyes) venció por puntos a Reyes (Sub-Ing).

Paredes (Militar) empató con Alvarez (Sub-Ing).

Peso pluma.— Pizarro (Militar) empató con Morales (Pedagógico).

Peso liviano.— Ramírez (Leyes) venció por puntos a Martínez (Pedagógico).

Peso liviano.— Seidel (Leyes) venció por puntos a Sepúlveda (Sub-Ing).

Achurra (Leyes) venció por K. O. T. al 2.o round a Sudy (Artes Aplicadas).

Cáceres (E. Militar) venció por puntos a González (Leyes).

Peso medio liviano.— Sánchez (A. Aplic). venció por puntos a Grossling (Sub-Ing).

Adriazola (A. Aplic). venció por K. O. T. al 1er round a García Huidobro (Agric).

Paredes (Militar) venció por puntos a Valdés (Agric).

NUEVAS AUTORIDADES TIENE EL VEGA-MAPOCHO

En una de las últimas reuniones el Vega-Mapocho B. C. eligió el Directorio para el año 1940-1941, el que quedó compuesto de las siguientes personas:

Presidente, señor Sergio Mora. Vicepresidente, señor Miguel Recabarren; Secretario, señor Luis Castillo; Prosecretario, señor Héctor Arancibia; Tesorero, señor Luis Lobos; Directores, señores Esteve Román, Carlos Silva y Luis Jofré.

CITACION A JUNTA GENERAL

Se acordó en esa misma reunión celebrar una Asamblea General de socios el sábado próximo a las 16 horas en el local del Club.

El directorio encarece la asistencia a esta reunión, por haber asuntos de vital importancia que resolver.

INSCRIPCIONES DE VETERANOS

La Asociación de Box comunica a los clubes de box afiliados a esta dirigente que las inscripciones para el próximo Campeonato de veteranos se mantendrán abiertas hasta el día 15 del presente mes.

Hasta la fecha se ha recibido en Secretaría la lista de la mayoría de los clubes, faltando solo tres o cuatro que deben presentarla dentro del plazo establecido por el Directorio.

El sorteo se hará cinco días después de cerrada la inscripción, para iniciar el Campeonato en los últimos días del presente mes.

MAS DE CIEN MIL DOLARES EN REPUESTOS PARA LOCOMOTORAS HA INVERTIDO FERROCARRILES

Hoy, a las 15.30 horas, se hará una exhibición de los nuevos automotores en la Estación Alameda. — Otras noticias

Hoy a las 15.30 horas, se realizará en la Estación Alameda, una exhibición de los trenes automotores que la Empresa del FF. CC. ha adquirido recientemente en los Estados Unidos.

A esta prueba concurrirán funcionarios de la Empresa y representantes de la prensa.

Estas máquinas han sido montadas y revisadas en la Maestranza San Eugenio para someterlas a las pruebas definitivas y fijarles el itinerario de acuerdo con el Departamento respectivo para el servicio de locomoción al sur del país.

REPUESTOS PARA LOCOMOTORAS

La Empresa ha invertido últimamente la suma de 122.861,35 dólares en la adquisición de repuestos para locomotoras, coches y carros en EE. UU. La compra se hizo a la firma "United States Export Co.".

El Jefe del Servicio Marítimo, señor Frodden, conferenció el miércoles pasado con el Jefe de Bahía de Punta Arenas, a fin de estudiar detenidamente una mejor movilización y recepción de carga en Magallanes.

Ruggero con Unión Chilena juegan en cancha R. Naval

El calendario que ha fijado para pasado mañana la Liga Infantil y Juvenil de Deportes

Interesante programa se ha confeccionado para el domingo por la Competencia oficial de football de la Liga Infantil y Juvenil de Deportes, en la que se disputan valiosos premios donados por "ALIVIOL", "ATILIO ZAMBRA" y "COMITE PRO DEPORTE POPULAR".

Los matches se efectuarán en las canchas y a la hora que detallamos a continuación:

CANCHA RADIO NAVAL

9.45 horas: Intermedias del Ruggero, con Unión Chilena. Arbitro señor Pedro Aguirre.

10.45 horas: Juveniles, árbitro, señor Letelier.

12 horas: Div. Especiales. Arbitro, señor Rojas.

Directores de turno, señor Carlos del Villar y Augusto Leyghton.

CANCHA QUINTA NORMAL

9.45 horas: Infantiles del Unión Chilena, con Ruggero. Arbitro, señor Pinto.

10.20 horas: Infantiles del Estrella Cóndor, con Fluminense. Arbitro, señor Piccioli.

11.45 horas: Div. Especiales del Balmaceda, con Quinta Normal. Arbitro, señor Padilla.

Directores de turno, señor Pedro Miranda y Ricardo Pinto.

CANCHA ALLENDES

11.15 horas: Juveniles del Mélega, con Allendes. Arbitro y turno, señor Guevaras.

ZULEMA LIZANA . . . . ESTA DE DUELO

La mejor jugadora de basketball del país, señorita Zulema Lizana, del Club Deportivo General Baquedano, está de duelo, con motivo del fallecimiento de su hermana, señorita Gladys Lizana.

El Club Baquedano acordó suspender sus actividades deportivas anunciadas para esta semana.

AMISTOSOS QUE SE DISPUTARAN PASADO MAÑANA

DEPORTIVO CHILE.— En la cancha del República, enfrentará con tres equipos al Deportivo Unión Centenario.

DEPORTIVO CARRERA. — Con tres equipos enfrentará al Deportivo Peñarol, en la cancha del Audax Italiano.

DEPORTIVO TOBIAS GUZMAN.— En la cancha de Olivos 1007, enfrentará con tres equipos al Deportivo Veloz.

DEPORTIVO NACIONAL. — Se medirá con tres equipos con el Deportivo Puerto Nuevo, en la cancha del Parque Cousiño.

ESCUDO CONDOR CHILENO —En la cancha de la Escuela de Artes, con tres cuadros se medirá con el Deportivo Aliro González.

DEPORTIVO GENERAL JOFRE.— A Colina se trasladará con sus tres equipos, con el fin de enfrentarse con el Deportivo San José, de esa localidad.

Mañana continúa campeonato de la Asoc. Metalúrgica

Mañana en la tarde, en la cancha del Manuel Acevedo, continuará el Campeonato de Apertura de la Asociación Metalúrgica, midiéndose en el match de fondo el Deportivo Fundición Libertad con Mademsa.

En el semifondo dirimirán superioridades, Fundición Caupolicán con Mina Hns, siendo el primero de los nombrados campeón del año 39.

PROGRAMA

15 horas.— Fundición Caupolicán, con Mina Hns. Arbitro, José Ventura.

A las 16 horas, Deportivo Fundición Libertad, con Mademsa. Arbitro, Fernando Sandoval.

PARA ESPEJOS - MARCOS Y VIDRIOS PLANOS
ANDRACA HNOS. LTDA.
PIDA PRESUPUESTOS
AV. B. O'HIGGINS 2636
FONO 91676
ENVIAMOS A PROVINCIAS

Albos y Verdes en el match principal de la competencia oficial de la serie B

Este encuentro se disputará mañana en la cancha de los Campos de Sports de Ñuñoa

DEPORTIVO LOS GUINDOS, PUNTERO DEL CERTAMEN, JUGARA EL DOMINGO CON GREEN CROSS

Interesante se presenta el "fixture" confeccionado para mañana y el domingo, por la competencia oficial de la serie B. de football.

De los lances a disputarse mañana destaca el que sostendrán en la cancha de los Campos de Ñuñoa, los elencos de Colo Colo y Audax Italiano, que últimamente han obtenido significativos triunfos frente a equipos de cartel.

Para el domingo está anunciado el lance entre el Deportivo Los Guindos, actual puntero de la competencia y el team del Green Cross, que está llamado a hacer empleasre a fondo al cuadro aspirante al título de campeón.

EL PROGRAMA

Insertamos a continuación el programa completo que se ha confeccionado:

CANCHA SANTA LAURA (Mañana)

15 horas.— U. de Chile, con Deportivo Flecha.

16.20 horas.— Unión Española con Florida L. Blanca.

Directores de turno. Flecha y Florida.

CANCHA DE CAMPOS DE SPORTS

15 horas.— Magallanes, con Badminton.

16.20 horas.— Colo Colo, con Audax Italiano.

Directores de turno. Audax Italiano y Magallanes.

CANCHA LOS GUINDOS (Domingo)

15 horas.— S. N. Juventus, con Santiago Morning.

16.20 horas.— Deportivo Los Guindos, con Green Cross.

Directores de turno. Guindos y Juventus.

En Argentina dicen que Ciocca es un jugador viejo que nada tiene que hacer en football

Este comentario proviene a raíz de la aplastante derrota sufrida por Nacional frente a Independiente. — Otras noticias del football argentino

INDEPENDIENTE, campeón argentino de 1939, y Nacional, campeon uruguayo dél mismo año, se midieron en Buenos Aires por la disputa de la copa 'Río de la Plata de 1939". El triunfo correspondió al team local por el holgado score de 5 tantos contra 0, después de dominar a voluntad durante todo el encuentro.

Los equipos formaron de la siguiente manera: Independiente: Bello, Sanguinetti y Coletta; Franzolini, Leguizamón y Martínez; Maril, de la Matta, Erico, Sastre, de Zorrilla.

Nacional: Paz; Candales y Cabrera; Luz, Pini y Gambeta; Volpi, Ciocca, García, Arispe y Porta.

Los tantos fueron convertidos por Erico (3), de la Matta y Zorrilla.

El elenco vencedor cumplió una de sus acertadas presentaciones que desde hace tiempo a esta fecha viene realizando; y en cuanto a los uruguayos sólo gustó a la afición argentina el juego del arquero Paz, el zaguero Cabrera y el puntero Volpe. En cuanto a Ciocca, a quien en nuestra capital se le denominó "El Príncipe", según los diarios argentinos es un jugador viejo que ya nada tiene que hacer en el football. Un comentario igual rige para Arispe y Porta.

UN SELECCIONADO argentino jugará en Montevideo con un combinado uruguayo el día 18 del presente mes, por la copa "Héctor Gómez".

Argentina ha designado para este encuentro el siguiente elenco: Estrada; Salomón y Valussi; Araguez, Minella y Suárez; Peucelle, Sastre, Masantonio, Balonedo y Enrique García.

Los jugadores Estrada, Valussi, Suárez y Enrique García, son conocidos de la afición chilena.

EN EL PROXIMO compromiso que deberá sostener Racing, reaparecerán los "players" Narvarte y Larrechart.

LOS JUGADORES Tarrío y Scopelli, que se encontraban actuando por clubes europeos, regresarán en breve tiempo más a Buenos Aires. Es posible que Scopelli actúe nuevamente por Racing.

FRANCISCO VARALLO, aquel excelente delantero que nos trajo Boca Juniors cuando jugó en nuestra capital, ha sido transferido al Peñarol de Montevideo.

CITACIONES

DEPORTIVO TOBIAS GUZMAN.— Junta general hoy, a las 21 horas, en San Luis 1560.

DEPORTIVO JOFRE.— Sesión de socios, mañana a las 21.30 horas, en Jofré 267.

ASOC. DE ARBITROS DE BASKETBALL.— Sesión de Consejo, hoy, a las 21 horas, en Santo Domingo 1334.

DEPORTIVO RENTA URBANA.— Junta general hoy, a las 19 horas, en el local de costumbre.

¡Un vaso de leche pasteurizada!
¿Qué es un VASO DE LECHE PASTEURIZADA?
En él reside toda la Ley de Pasteurización, (sea un contrasentido de la ley que se hubiese decido para cocinar la leche).
Y por ésto que Ud. debe educar a su hijo, dándole diariamente un vaso de este precioso alimento. Envíelo desde el lunes 15 del presente, de 4 a 6 de la tarde, a la Central de Leche Torreblanca:
Calle Torreblanca 834 — San Pablo 3 cuadras abajo Matucana
TELEFONOS 90525 — 91953

Acuerdos tomados por la Federación de Tiro al Blanco

En la reunión del miércoles pasado, el Consejo de la Federación Nacional de Tiro al Blanco, trató y aprobó las siguientes modificaciones:

Para tener derecho a competir por el Campeonato de Chile, se fijó que los tiradores que se están seleccionando deben hacer con las 180 balas, un mínimo de 1.320 puntos, o sea 220 puntos con 30 tiros y los que el día del campeonato de Chile no hagan con las 60 balas 440 puntos, pagarán sus gastos de movilización y estada.

Modificandos las bases anteriores, por el Trofeo Presidente del Perú, que debe realizarse el 28 del presente, quedó acordado que pueden disparar los mismos tiradores en la prueba por el Trofeo, Director de Tiro del Perú.

Se acordó comunicar a las distintas Asociaciones, que pidan a sus clubes que envíen las inscripciones para el 28 de julio, pues no se aceptarán aquellas que lleguen atrasadas.

Quedó como tabla para el próximo miércoles, la cuenta de la jira a Buenos Aires y Comisiones que formarán parte para elaborar el programa para un congreso de tiro que se efectuaría en noviembre.

ACTIVIDADES DEL CLUB. "P. BULNES"

FOOTBALL JUEGAN SUS EQUIPOS EL DOMINGO

El domingo, por la competencia oficial de la Asociación de Football de Santiago, los equipos del Presidente Bulnes tendrán difíciles compromisos con los clubes Copal, Albión y Flecha.

El 2.o Infantil dirimirá supremacías con el team de la misma división del Copal F. C., a las 10.30 horas, en al cancha de estos últimos.

Por otra parte, en la cancha de la Escuela de Artes y Oficios, el Juvenil se enfrentará al Albión, a las 11 horas, y la Cuarta Especial al Flecha, campeón provincial de 1940.

Este partido se efectuará a las 12 horas.

Presidente Bulnes se presentará en la siguiente forma: Heerwagen, Hornby, Contreras, León, Anumada, Vallejos, Alfaro, González, Vergara, Kahn y Cerda.

Con Audax Italiano jugará mañana el Santiago Morning

Este cambio en el programa se ha debido a que Colo Colo tiene cinco jugadores lesionados y otros resentidos por la extensa campaña cumplida

JUVENTUS Y BADMINTON JUEGAN EN EL SEMIFONDO DE ESTA REUNION QUE SE HARA EN CARABINEROS

Con el Audax Italiano jugará mañana el Santiago Morning, en lugar de hacerlo con Colo Colo, como se había anunciado anteriormente.

La razón de este cambio, se debe a que la institución "alba" tiene cinco jugadores lesionados y otros un tanto agotados por la extensa campaña que han debido sostenor durante este último tiempo.

Los "bohemios", en estas condiciones, pactaron un amistoso con la institución de "colonia", con el fin de poder desquitarse de la aplastante derrota que éstos le infligeron en la competencia oficial.

A nuestro juicio este match deberá resultar de bastantes atractivos, ya que ambos elencos se presentarán en una completa equiparidad de fuerzas, y, además, integrados por sus mejores exponentes.

El presidente del Santiago Morning, nos manifestó ayer que confiaba que su cuadro conseguiría en este encuenttro una rehabilitación completa.

BUEN SEMIFONDO

El match de semifondo de esta reunión que se efectuará en el Estadio de Carabineros, lo protagonizarán los elencos superiores del Badminton y Santiago N. Juventus que en la competencia oficial igualaron a un tanto, después de un match de acciones muy interesantes.

En esta oportunidad los dos cuadros esperan poder quebrar ese empate, y demostrar cual es mejor. Sabemos que tanto los "aurinegros" como los "fusionados", presentarán sus respectivos equipos integrados por sus jugadores titulares.

EL BASKETBALL DE MAÑANA EN LA NOCHE

Mañana en la noche, en el gimnasio de la Universidad Católica, se efectuará el siguiente programa oficial de basketball, por la División de Honor de la Asociación local:

21.30 horas.— Universidad Católica con Deportivo Sirio.

22.30 horas.— Unión Española con Comercio Atlético.

Director de turno, señor Alfonso Duhart.

MAGALLANES CON "LA NACION" EN PING-PONG

En la secretaría del Club Magallanes, se efectuará esta noche un partido amistoso de ping pong entre un equipo de dirigentes de ese club y otro de la Sección Deportes de nuestro diario.

Actuarán por los "aguerridos": Hidalgo Ceballos, Tomás Roa y Doctor Chichilnitzky. Por "LA NACION": Alberto Callis, Rosauro Salas y Pedro Gajardo.

Círculo de Cronistas Deportivos estimulará a secretarios de clubes

Con el propósito de estimular a los secretarios de los clubes y también para que éstos designen a los hombres más preparados para estos puestos, el Círculo de Cronistas Deportivos ha resuelto otorgar algunos premios a los clubes cuyos secretarios presenten mejor las publicaciones que necesiten enviar a los diarios, relacionadas con las actividades de la colectividad, sean ellas citaciones, anuncios de encuentros, elecciones de directorios, párrafos de aniversarios, etc.

Un comité formado por los jefes de las secciones deportivas de los diversos diarios, determinará a fines de año qué instituciones se han hecho acreedoras a estos premios, que consistirán en papel con membrete de los clubes, sobres, papel de calco, etc.

La calidad técnica y las "Barras" mueven el interés del lance entre las Universidades

La Universidad de Chile dispuesta a mantener su condición de puntero; la Católica, preparada para quebrar la línea de su eterno rival. — Muy bien entrenados se presentan los dos equipos

JUEGAN EN EL ESTADIO NACIONAL

El encuentro que han de sostener los equipos representativos de la Universidad de Chile y de la Universidad Católica, por el Campeonato Profesional, es de aquellos que mueven, con toda lógica la expetación del público, de un público que no está limitado únicamente a los verdaderos aficionados al popular deporte, sino también a ese otro sector que se siente atraído por las simpatías que se deduce de una contienda deportiva en que van a dirimir superioridades dos equipos estudiantiles de la calidad de los que nos procupan.

El match, que ha de realizarse el próximo domingo en el Estadio Nacional, tiene, en verdad antecedentes de orden técnico que bastarían por sí solos — sin considerar los otros que rodean al encuentro — para justificar plenamente la expectación reinante.

En realidad, Universidad de Chile, que marcha a la cabeza de la competencia profesional, se va a encontrar el domingo, frente a su contendor más peligroso, no tanto por la capacidad técnica misma, sino porque es un contendor que sabe superarse en este "clásico" estudiantil y estimulado por el ambiente que apoya su actuación. Tal es el equipo de la Universidad Católica.

Cabe manifestar que, si en el deporte la lógica y "la línea" mantuvieran su rectitud, habría que señalar desde luego como ganador, al cuadro de la Universidad de Chile, pero en el deporte semejantes deducciones sufren de continuo contrastes que hacen llegar a la conclusión de que en estas actividades no hay nada escrito.

El cuadro de la Universidad de Chile, ha cumplido este año, una campaña excelente rubricada con un triunfo sobre Colo Colo y con un magnífico empate con Magallanes en un partido que será difícil olvidar. Pero ni estos ni otros antecedentes, pueden hacer desmerecer al cuadro de la Universidad Católica que entrenada con método y dedicación, y poniendo al servicio de la causa que va a defender un gran amor propio, ha de llegar al compromiso, en situación de rendir su máximo en procura de una victoria que, en realidad de verdad, no es imposible.

BIEN ENTRENADOS

Los conjuntos de las Universidades, llegan a la contienda del domingo en perfecto estado de entrenamiento.

Sus respectivos entrenadores— Máximo Garay y Luis Tirado— han trabajado a conciencia y en tal forma que se espera que por la condición física, no ha de fallar ninguno de los elementos que veremos actuar en el Estadio Nacional.

DUELO DE "BARRAS"

Mientras los conjuntos estén luchando por superarse en el field, en las galerías, asistiremos al otro simpático duelo de las "barras".

La Chile superada en este aspecto en sus últimos encuentros con su eterno rival— se ha preocupado especialmente de su "barra" allegando a su ya vasto repertorio, nuevos saludos, cánticos y chistes.

La Católica a su vez, prepara para este lance, grandes sorpresas superiores en efecto, sin duda, a las que dió a miles de espectadores en sus últimos lances con la Chile.

En suma, estamos ante un encuentro que mueve el interés de los "fanáticos" y de los profanos con razones que justifican a poco que se analicen los antecedentes del match.

Football internacional habrá el 28 en fiestas aniversarias del Perú

Actuarán equipos formados por jugadores argentinos, peruanos y chilenos. — En el Estadio Nacional

El Club de Deportes Badminton, que anualmente organiza un programa de festejos con motivo del aniversario de la independencia del Perú, tiene ya esbozado para el 28 de este mes un festival que está indicado a alcanzar un franco éxito.

En efecto, el presidente accidental de los aurinegros, don Francisco Barbier, nos ha comunicado que en esta oportunidad, actuará un equipo compuesto por jugadores peruanos residentes en Chile, otro de argentinos y los teams profesionales de Badminton y Magallanes. De más estará agregar algo sobre la calidad de estos conjuntos, en especial sobre los extranjeros, ya que figuran en ellos verdaderos cracks de nuestro football.

Jugarían por los peruanos: Pedreros; Brañas y Fernández; Icochea, Pasache y Passara; Arvínculas, Socarraz, Góngora, Rosi y Balbuena. Por los argentinos: Diano; Spagnolo y Guerrieri; Michelli, Nocetti y Rusik; Montaperto, Mocciola, Martínez, Titolo y Profeta. Además del football, habrá números de atletismo y motociclismo.

En esta reunión, que se efectuará en el Estadio Nacional, el Ministro de Defensa, señor Alfredo Duhalde, y socio del Badminton, hará entrega de un pergamino al Embajador del Perú. Se cobrarán precios populares y el producido se destinará a fondos pro damnificados del terremoto del Perú.

28 ENCUENTROS DE BASKETBALL EN LAS DIV. INFERIORES

Consulta el calendario oficial para el domingo

El domingo continuará desarrollándose la competencia de la Asociación de Basketball de Santiago.

EL DOMINGO

Por las series inferiores juegan el domingo:

Serie de honor:—

Green Cross con Olea.

Internacional con Y. M. C. A.

Universidad Católica con Sirio; y

Unión Española con Comercio Atlético.

Todos estos lances con sus segundas, terceras y cuartas series.

Primera División:—

Comercial con Bando de Piedad; y

Nacional con Israelitas.

Con sus primeros, segundos y terceros equipos.

Tabú con Etade Francais, cuartos equipos.

Serie de Ascenso:—

Elecoán con Rafael Franco.

Hindú con Dávila Baeza; y

Adi con Radio Naval.

Segundos, terceros y cuartos equipos.

Les corresponderá hacer turno a los clubes:

Colombia, Famae, Montemar, Iberia, Tracción Eléctrica, Cabrera Gana, Stade Francais, Atenas, Ferroviarios y Audax Italiano.

DEPORTIVO CHILE JUEGA EL DOMINGO

El domingo se enfrentarán el Dep. Chile F. C. con el Velásquez F. C. con sus tres equipos a las 14 horas, empezando con los terceros. Estos matches se llevarán a efecto en la cancha del Dep. Chile. El domingo pasado en los partidos que sostuvieron el "Chile" y el "Chiloé", se registraron los siguientes resultados: con los terceros el Chile perdió por 2 a 1; con los segundos, triunfó 2 a 0, y con los primeros ganó 1 por 0.

Motores ELECTRICOS BROWN-BOVERI
RECIEN LLEGADOS DONDE
CHRISTEN, HAYNES & CIA. LTDA.
Av. Portales 3184 Tel. 90273
Distribuidores:
S. A. C. SAAVEDRA BENARD
SANTIAGO

S. Francais ganó al Santiago en el interclubes de tenis

Se ha producido reglamentariamente, un triple en la primera categoría

A mediodía de ayer se jugó en el Club Santiago el primer doble del "match" Santiago-Stade Francais, del interclub de tenis organizado por Asociación Santiago.

Actuaban en este lance las parejas formados por Hernán Fuenzalida y Omar Pabst, del Stade, y Raúl Bulnes y Enrique Roa, del club del Parque.

Fué este un partitdo estrechamente disputado y en el cual la parèja del Stade consiguió imponerse escasamente, luego de haber contado en su contra, en el tercer set 7/8 y 15/40. Dos buenas intervenciones de Pabst salvaron a la pareja del club galo de la derrota, y luego este binomio encontró los recursos necesarios para definir el partido a su favor, por la cuenta final de 6/4, 2/6 y 10/8.

Con esta victoria Stade Francais gana ya definitivamente el "match", pues ha obtenido dos triunfos.

EL PRIMER SINGLE

Hoy a mediodía se jugará el single número uno de este "match" entre Hernán Fuenzalida y Enrique Roa.

TRIPLE EMPATE

No conocemos la resolución que la Asociación Santiago habrá adoptado sobre el "match" International-Santiago victoriado por haber presentado el primero de estos clubes un jugador que no era de sus registros—, lo cual claramente contemplado en los respectivos reglamentos de la dirigente—, pero se ha producido en el hecho hasta este momento un triple empate por el primer puesto entre los clubes que actúan en la primera categoría.

ASOCIACION DEPORTIVA MUNICIPAL DE STGO.

La Directiva de la Asociación Deportiva Municipal de Santiago, cita para esta tarde a las 14 horas, en calle Camilo Henríquez 115, a una reunión en que han de tomarse acuerdos relacionados con la buena marcha de la institución

FUSILEROS DE 3.a ACTUARAN EN POLIGONO DEL NACIONAL

EL DOMINGO

La Asociación Provincial de Tiro al Blanco, en su última sesión, trató sobre la rueda oficial correspondiente a los tiradores de la tercera categoría, los cuales, por acuerdo de los distintos clubes, dispararán en el polígono del Club Nacional, de la Avenida Recoleta.

La prueba, que es de equipo de 5 tiradores por institución, se realizará a la distancia de 200 metros, en blanco internacional de 10 zonas, disparando cada integrante 5 tiros válidos en cada una de las tres posiciones.

Efectuado el sorteo de blanco y hora, dió el siguiente orden:

PRIMERA RUEDA, de 9 a 10.30.— San Bernardo C., Nacional A., Nacional D, Fábricas C, El Bosque A, Carabineros C, Nacional B, Fábricas A, Fábricas B, San Bernardo A, Defensores A, San Bernardo B, Carabineros D y Carabineros A.

SEGUNDA RUEDA, de 10.30 a 12.— Defensores B, Nacional C, Carvallo C, Fábricas D, El Bosque C, Defensores A, Carvallo A, Carabineros D, San Bernardo D, Carabineros B, Carvallo B y El Bosque B.

Serio accidente sufrió un conocido skiador

El señor Carlos Vesely

Un serio accidente sufrió el conocido skiador señor Carlos Vesely Hauer, en los momentos que realizaba algunas pruebas en las pistas de Los Farellones.

La noticia del accidente sufrido por este distinguido deportista ha sido lamentada en todos los círculos allegados al skiing donde el señor Vesely goza de gran estimación.

Se inicia mañana el certamen de tenis del club "Mundial"

Numerosos elementos intervendrán en las diversas pruebas. — En las canchas de la Quinta Normal

En la tarde de mañana se dará comienzo al Campeonato de Tenis que ha venido organizando el Club Mundial, dedicado especialmente a las damas.

La gran mayoría de nuestras aficionadas han respondido al llamado del Club de la Quinta Normal y se han apresurado a inscribirse en las diversas pruebas.

LOS PRIMEROS PARTIDOS

Para mañana y el domingo se han fijado los primeros lances de este campeonato que, como decimos, está llamado a tener éxito, a pesar de la época propicia de su fecha de realización.

Los partidos fijados para el sábado y domingo son los siguientes:

A las 15 horas:

Irma Covarrubias, v. Clotilde Lizana.

Victoria Cornejo, v. Luisa Lillo.

A las 16 horas:

A. de Fuenzalida — H. Fuenzalida, versus, L. Espinosa — H. Vallejos.

María Arriagada, versus, Dalida González.

PARA EL DOMINGO

A las 10 horas:

Señora de Yunis — E. Cooper, y V. Cornejo — A. Lagunas.

Luz Saleh, versus Eugenia García.

A las 11 A. M.

Señora Leontina González, v. Olga Merino.

A las 15 horas.

Sara de Yunis, versus Dalida González.

Julia de Escanilla, versus Luisa Lillo.

A las 16 horas:

R. de Agost, versus Patricia Hesser.

M. Darricarrere, con Ivonne Notelle.

TURF

¿MEJORA O DECAE NUESTRO ELEVAGE?

Exposición de la Sociedad de Criadores de Caballos de Fina Sangre

Publicaciones aparecidas en la prensa, actualizan un tema que, con cierta periodicidad, apasiona a los círculos turfísticos del mundo, y que se puede sintetizar en la siguiente pregunta: ¿mejora o decae nuestro elevaje?

Este es un problema que, con carácter científico y no impresionista, se ha debatido con amplitud por autoridades internacionales en la materia, siempre con resultados negativos para los pesimistas.

La Sociedad de Criadores de Caballos F. S. de Carrera, afectada vitalmente por este aspecto, cree oportuno hacer presente:

1.o Desde que un grupo considerable de criadores de F. S. se asociaron por la identidad de sus actividades— pues la entidad no monopoliza, ni pretende la producción del caballo de carrera del país— se ha efectuado una labor positiva en este sentido mediante la importación de calificados padrillos, como ser The Font, Trelawny, Corn Belt, Orégano— hijos aquéllos, nieto éste, de Son in Law, el famoso reproductor inglés de caballos de fondo, Blandonian, hijo del fenomenal Blandford; Nid d'Or, Tacite, cuya calidad no puede ser discutida; Illón, Aretino, Yellow-Stone, Maidstone, que aportó a nuestros haras la sangre del Gran Gainsborough; Milenko, magnífico ganador inglés; Disarmament, Sandals, Firmament, Brick, hijo de Congreve, cuyo nombre sólo ahorra cualquier adjetivación; Apple Jack, descendiente de Hurry On, y otros no menos destacados, cuyos hijos han señalado un progreso manifiesto o se ofrecen como innegable realidad cercana.

Al adoptar la Sociedad esta política para un elevaje incipiente, como el nuestro, lo ha hecho no con un interés caprichoso, sino con el mismo criterio que de seguro inspiró a los primeros criadores ingleses, y que se perpetuó con los nombres de un Darley Arabian, un Byerly Turk o un Godolphin Barb, llegados a la isla en calidad de reproductores y no de corredores. Esto no quiere decir que el factor "yeguas madres", como también aconteció en la cuna del turf, haya sido desentendido, y una estadística de ingresos a nuestros haras, acusa una proporción considerable de yeguas importadas, impregnadas en su pedigree con los nombres más en boga en el elevaje mundial.

2.o Sin embargo, las importaciones enunciadas, no quieren decir que signifiquen un "desiderátum" en lo que a este aspecto se refiere, y tal es así, que varios criaderos tienen en perspectiva la adquisición en el extranjero de elementos que enriquecerían la crianza del fina sangre en los países más adelantados. Es indudable que los frutos de estas fuertes inversiones se cosecharán a un plazo cercano. Peregrino sería entonces compararlos con el ritmo que llevan otros países, como Estados Unidos y Argentina, por razones obvias de exponer.

3.o La Sociedad, lejos de pretender coartar la buena importación, propuso y obtuvo de nuestras autoridades hípicas la dictación de un reglamento de medidas de protección a la importación selecta, mediante la formación de un fondo, totalmente integrado por los criadores, para premiar, como su nombre lo indica, las importaciones selectas.

4.o Propende a limitar la importación desmedida, porque ello sería, lisa y llanamente, la liquidación de nuestros criaderos, en virtud del fuerte excedente que tiene Argentina, principal proveedor que tiene el mercado chileno y contra cuya competencia no podría luchar el productor nacional.

La experiencia ha demostrado hasta la saciedad que la industria del F. S. en sus comienzos precisa de una poderosa protección, tanto estatal como de las autoridades hípicas, para dar seguridad a los capitales invertidos y afianzar la calidad del producto, bajo el punto de vista técnico y de la competencia.

En cuanto a las críticas que se formulan en dichas publicaciones en lo que atañen a las autoridades hípicas, la Sociedad de Criadores de F. S. de Carrera, cree que la labor es también de alto valor positivo. En efecto, los mencionados artículos dan a entender que el elevaje no progresa por la escasa cuantía de los premios y por la poca atención que se dispensa a la represión del "dooping" y obstáculos al caballo importado en la confección de los programas. Desde todo punto de vista, tales argumentos son muy débiles, pues la realidad demuestra:

1) Por datos publicados en las informaciones ya mencionadas, se repartían premios:

año 1935 . . . . . $ 10.013.042
" 1939 . . . . . 16.584.528

cifras que ahorran cualquier comentario o argumento;

2) El nuevo reglamento sobre represión del dooping es una garantía cierta de que el uso de drogas y estimulantes perniciosos para la salud y porvenir en haras del caballo de carrera, será definitivamente eliminado hasta donde las posibilidades lo permitan, pues a diario conocemos casos que alcanzan proporciones de escándalo en países como Argentina, donde cuentan con elementos y acción eficacísimos;

4) Estima que no existe el propósito de alejar al caballo importado de nuestros programas y colocarlo en una situación desmedrada cuando tiene cabida, no lleva recargo alguno en casi totalidad de las carreras clásicas y especiales, que son las mejor dotadas de recompensas y la más alta expresión de bondad y méritos de un caballo de carrera.

p. Sociedad de Criadores de Caballos de F. S. de Carrera.— (Firmado): **Julio Subercaseaux**, presidente.

PIES FELICES?
Zino-pads Dr. Scholl

Los trabajos de ayer en ambos hipódromos

Club Hípico

(Aprontes de ayer, pista de arena)

ROMANCE, montada por aprendiz, pasó 700 en 46.

SHANGRI LA, montada por C. Arós, pasó 500 en 31 3/5.

BEIGERAC, montado por C. Arós y CICADEO, por L. Galaz, pasaron 500 en 31 2/5; llegaron iguales.

FUZA, montada por A. Salas, pasó 500 en 32.

MERLIN, montado por J. Alarcón y OWENS, L. Ramírez, pasaron 700 en 46 2/5; ganó MERLIN por varios cuerpos.

MANICERO, montado por O. Ulloa, pasó 1.200 en 1.20 4/5.

FLAMENQUILLO, con J. Orellana, pasó 500 en 33 2/5; repitió 400 en 26.

JULEPE, montado por J. P. Marchant, pasó 1.200 en 1.19.

SFORZA, con O. Ulloa y RAON, L. Rodríguez, pasaron 500 en 31 2/5; llegaron iguales; repitieron en 32 2/5, ganando PARAGUA por un cuerpo.

AGUA MARINA, con L. Salas, pasó sin apuro 1.200 en 1.34.

REY MAGO, montado por A. Sarmiento, pasó 500 en 32.

LUNARIO, con O. Muñoz, pasó 700 en 47; repitió en 46 2/5.

BOMBON, montado por O. Ulloa, pasó 700 en 46.

PUNITAQUI, con F. Sander y CHATELAINE, por G. Simiento, pasaron 1.000 en 1.7 1/5; llegaron iguales.

FRAGATA, montada por O.

(PASA A LA PAGINA 16)

GRAN INTERES Y PROPICIAS PARA REMUNERATIVOS DIVIDENDOS SE PRESENTAN LAS PRUEBAS ORDINARIAS DEL CLUB HIPICO

La mayoría de ellas cuentan con gran número de anotaciones, lo que seguramente dará margen para presenciar reñidos finales

DESTACANDO LAS MEJORES CHANCES Y UBICANDO LAS POSIBLES SORPRESAS

PRIMERA CARRERA — 1.500 METROS

CICADEO 58, J. Donoso.—Ya se ha medido con éxito, alternando con buenos elementos. En vista de que mantiene su buen training, lo señalamos para tercero.

CORREDOR 56, P. Flores.—Se ha desempeñado honrosamente en todas sus anteriores y por lo tanto, resulta el más clasificado para cambiar de categoría. Por nuestra parte, lo indicamos para ganador.

ROSEE 56, E. Castillo.—Acaba de escoltar a Pichonga, en los 1.300 metros del premio Paparrabias, performance bastante discreta y que le da muy buenas probabilidades en esta ocasión.

SFORZA 56, O. Ulloa.—Lo tienen por muy corredor, pero en su única presentación en público, sólo pudo llegar cuarto. Llega muy limado a este encuentro y si cierto es lo que dicen costará ganarlo. Por nuestra parte le asignamos el segundo puesto.

SIGNET 56, G. Sarmiento.—Este importado es bien regular, y como ya conoce el marcador, resulta juego sensato y bien remunerado.

CONSERVA 54, F. Santander. Nos aseguran que no es nada de mala esta conserva, y que puede lucirse en este conjunto. Ahí queda el dato para los que se interesen.

SEGUNDA CARRERA — 1.500 METROS

ENRULO 58, J. Herrera.—Figuró en una oportunidad, y después ha defeccionado. En calidad de lance se le puede recomendar.

CAJON DEL REY 56, M. Quezada. — Tiene a su haber un tercer puesto, pero de eso ya hace rato. Como ha progresado, puede llegar en el marcador.

CAMPANILLERA 56, E. Canales.—Debutando, fué segunda de Pilcaniyen, que es uno de los ases de la generación. Al repetir esa carrera, debe ser fija y por lo tanto, la hacemos nuestra favorita.

MERLIN 56, J. Alarcón. — Viene de clasificarse tercero de Vanderbilt y Relumbroso. Por esa actuación resulta el enemigo preciso de Campanillera.

EXCEPCION 56, E. Castillo.—Va progresando el hijo de Islam, como lo evidenció el finalizar cuarto de Capulín en el Chile. Queda para el tercer puesto.

FLAMENQUILLO 56, P. Flores.—Muy bien lo vimos desempeñarse en la que se adjudicó Vanderbilt. Aquí puede ser el encargado de postergar a los favoritos.

BASTILLA 54, R. Cárdenas. Nos han pasado este dato con mucho sigilo. Como ustedes ven, por nuestra boca nada se sabe.

TERCERA CARRERA — 1.100 METROS

BACETA 56, D. Manríquez.—A pesar de las ventajas que ofrece, tiene chance en el papel Aconsejamos no descuidarla ni por broma.

DIANA 56, E. Orellana.—Mal corrió en el Chile, pero parece que ese fracaso se debió a la pista pesada. Aquí lleva su narigada de chance y paga una billetada enorme.

HELENA 54, G. Sarmiento.—No es precisamenteun fenómeno, pero en este conjunto de atorrantes, debe andar entre los primeros. Queda para un placé.

HABANITA 52, H. Pizarro.—Ha caído en condiciones francamente favorables en el peso, y como su estado es sobresaliente, le encomendamos la defensa del pronóstico.

GOLDEN ARROW 51, V. González.—Cuidado lectores con este, que viene con funestas intenciones en contra de doña Cátedra.

VENTURE 50, J. González.—De aquí puede resultar algo gordo, pues, se desempeñó discretamente en su pasada presentación.

GERBERA 49, A. Bravo.—En el Chile ha corrido bien, figurando en el marcador. Como a 49 kilos no puede ir mejor, le dejamos el tercer lugar.

VUCHAN 46, G. Zapata.—Tiene muy mala suerte, pues siempre remata en el marcador, pero sin conseguir una victoria. Gran carta y mejor dividendo.

CUARTA CARRERA. — 1.500 METROS

NOGUERAL 54, O. Ulloa.—Es uno de los mejores tres años, como lo probó al llegar segundo de Kacaseno en el Tanteo. Sin mayores comentarios, lo señalamos para el sitio de honor.

GARROCHA 51, O. Vergara.—En forma concluyente y por tres cuerpos batió a Sotaqui y Malín en la salida de perdedores, pero estimamos que el compromiso es difícil para ella.

FARAON 50, L. Rodríguez.—Recién acaba de conquistar su primera victoria, aventajando a Supremo y Mocosillo. Su triunfo está dentro de lo posible.

PICHONGA 50, J. Marchant.—Se impuso en el mejor de los estilos sobre Rosee y Malín no hace mucho. Es el lance preciso de la competencia.

VANDERBILT 50, J. Donoso.—Se inició ganando al galope a Relumbroso y Merlín. Por esa performance, creemos que es el llamado a escoltar a Nogueral.

MALLORY 49, M. Ocampo.—Batió en forma muy holgada a Tromba y Mermelada, pero aquí la cosa es mucho más difícil.

QUINTA CARRERA. — 1.100 METROS

SOLEX 59, E. Orellana.—Bastante honorable su reciente campaña, y malgre los 59 que le han caído encima, destaca innegables probabilidades.

BALANCIN 56, M. Quezada.—Mantiene su buen estado, y como en los kilos va muy bien, lo recomendamos para uno de los placés.

CHARVOL 56, L. Araya.—Viene mejorando día por día y como su estado es sobresaliente, no titubeamos en encomendarle la defensa del pronóstico.

RONDANA 56, R. Morales.—Nadita de mal actuó en su pasada presentación, y como el lote es bien modesto, la indicamos para el tercer lugar.

WAR LADY 54, L. Jara.—Aseguran que es largará amarra y a cobrar, pero nos parece que exageran un poco. Con suerte puede meterse en la conversación.

HUACHO CULEBRA 52, F. Poblete.— Si la cosa se resuelve por sorpresa, este puede ser el encargado de proporcionarla. Ojo con él.

KODAKEANA 52, O. Vergara.—Si llueve de aquí al domingo, pasa a tener una de las mejores chances, y no la olvide usted.

AMIRAL SUISSE 51, L. Galaz.— En días pasados descargó un feroz mandoble sobre la cátedra y aquí ha quedado en condiciones para repetir la gracia.

SETIMA CARRERA.— 1.700 METROS

ROMANCE 55, J. Herrera.—Según nuestra modesta opinión, debe ser el vencedor, pues mantiene su espléndido training y va a un cómodo peso.

WALPOLE 55, E. Castillo.—Hizo galope de ejercicio en su pasada presentación, y si la suerte lo acompaña, es muy capaz de repetir.

GRAN SEÑOR 53, P. Flores.—Es reciente ganador en el Club Hípico, con un dividendo que fué toda una golosina. Es nuestro candidato para escoltar a Romance.

NAPOLEONETE 53, J. Silva.—Enemiga muy tiesa de mechas, pues, corre mucho más de lo que ustedes se imaginan. Conviene jugarle algo.

ARAÑAZO 52, O. Vergara.—Escoltó a Melena y Romance en días pasados y como ha continuado en franco progreso, lo señalamos para el tercer placé.

MARGARET 50, C. Rebolledo.—En días pasados empató con Vendaval, actuación que le da innegable opción en esta oportunidad.

NEPTUNO 46, M. Salas.—Se ha conducido discretamente, y con la oblea que le ha caído encima, puede dar un alegrón a sus partidarios.

OLMUE 46, L. Galaz.— Siempre llega metido en la pelea, y como recibe kilos de todos sus rivales, puede resultar y con subido sport.

OCTAVA CARRERA.— 1.700 METROS

ESMERALDA 56, O. Ulloa.—Es muy noble la hija de Nid d'Or, pues continuamente figura en la tabla. Queda para el tercer placé.

SANTANDER 56, M. Quezada.—Intentará hacer el recorrido de una hebra, como es su costumbre, y con un poco de suerte, puede salir avanti.

JULEPE 52, J. Marchant.—Ha caído muy bien en el handicap, y creemos que es la cubierta sabia para cualquier juego.

MONTINO 52, G. Cabrera.—Muy parejo y bueno se ha visto en todas sus anteriores. Se nos ocurre que es el juego preciso para el desquite.

CHATELAINE 51, F. Santander.— Siempre que encuentre pista seca, es carta de sólidos prestigios, pues, traming es inmejorable.

ROSELINA 51, M. Ocampo.—Enemiga en extremo peligrosa, pues sus últimas no han sido malas, y va a un peso por demás cómodo.

TANQUE 51, O. Vergara.—En su anterior, dominó a Cute Eyes, en el mejor de los estilos. Como va dando por días, lo hacemos nuestro favorito.

MI CHINITA 49, A. Vásquez.—Rival en extremo temible, pues se ha visto sobresaliente y va muy liviana.

PONTINIA 47, J. Donoso.—El último de la última, es una cabala que se produce con mucha frecuencia, así es que no olvide usted a Pontinia.

LAS MAS DESTACADAS OPCIONES PARA LAS CARRERAS DEL DOMINGO PROXIMO EN EL HIPODROMO DE LA PALMA

1.a CARRERA, 1.200 METROS. —POTRANCAS NO GANADORAS

ATACAMA 54, J. Herrera. — Fué tercera de Hibou y Toca en esta cancha, el 29 de junio, y al día siguiente escoltó a Broo klyn, en el Club. Si no le ha quedado mal el esqueleto su chance es de primer orden.

CAMPESINA 54, E. Cáceres. —Discretamente corrió en la de Faramallera, rematando quinta. Es el lance preciso, y paga mucha plata, aunque lo divulgue el "mudo" Yáñez.

GRECIA 54, M. Quezada. — Creemos que en esta distancia debe andar mejor la hija de Tagore, que por estampa tiene que ser por lo menos discreta.

GUADALAJARA 54, R. Zamudio.— Escoltadora de Noctorella, corrriendo firme al final. Tiene opción maohucante y con tundente y del placé no debe bajar.

HYPATIA 54, M. Salazar. — Buena su performance en la prueba ganada por Faraón, en donde se defendió hasta muy cerca del disco. Si repite costará ganarla.

MACAJUCA 54.— J. Silva. — Es bastante rápida y perfectamente puede venírseles de una hebra. Sobre todo ahora que su corral está con suerte.

RUSKAIA 54, D. Solís.— No es del todo despreciable y puede ser un bonito dividendo.

SEGUNDA CARRERA, 1.200 METROS.—. POTRANCAS. NO GANADORAS

CASIOPEA 54, F. Irigoyen. Sus trabajos son muy buenos y de correspondencia a ellos puede salir con un desaguisado.

LISA Y LLANA 54, P. Flores. —Recomendable encontramos su tercer lugar en la de Faramallera, avanzando al final, por lo que debe ser la favorita.

OBLEA 54, C. Moreno.— 4.a en la de Hibou, pero le tocó actuar con mala suerte. Tiene mejores figuraciones anteriores y perfectamente puede salir.

TOCA 54, M. Quezada.— Estaba algo atrasada el día que la ganó Hibou, y ahora con una carrera en el cuerpo tendrán que caminar ligero para derrotarla. Es nuestro gusto.

TROMBA 54, O. Vergara. — Fué cuarta de Noctorella el 29 de junio, y segunda de Mallory al día siguiente. Cuestión que no haya sentido el atracón.

VERONICA 54, R. Morales.— Tercera de Brooklyn y Atacama tiene gran chance, pues ahí se vió muy rápida. Pero lleva en su contra el hecho de desconocer la pista.

TERCERA CARRERA, 1,200 METROS, HANDICAP

QUINTURRAY 56, E. Asenjo. —Pese a los kilos que le han correspondido, es una de las mejores cartas, pues el lote es muy ordinario. Sólo buenas carreras tiene en sus últimas presentaciones.

GIRONDA 51, G. Cabrera. — Corral con la de arriba, y que perfectamente puede sacar la cara por ella. Está en buen training y carga un peso cómodo.

JUZA 53, R. Morales.— Estos son los lotes en que acostumbra lucirse. Va bien puesta en el handicap y es bastante ligera.

NOGARET 53, P. Flores. —Están jugando a las escondidas con él, pues lo inscriben y lo retiran. De modo que hay que estar alerta.

BARLETTA 52, C. Rebolledo. —Su última carrera no hay que tomársela muy al pie de la letra, pero antes había escoltado a Chalupa, y en consecuencia, no se la puede descuidar ni por broma.

DIATRIBA 51, E. Canales. — Es una bala, y si la dejan tomar vuelo se van a juntar con ella en el pesaje.

LANTELME 50, M. Ocampo.—Mucho les gustaba en días pasados y no se dejó ver. Estas cosas resultan a la vez siguiente.

LA FLORIDA 49, G. Sepúlveda.— Mucho cuidado con ella que ha estado trabajando en forma llamativa. Es bastante rápida, la pica un buen jinete y lleva buena colocación frente a las cintas.

CUARTA CARRERA. — 1,200 METROS, HANDICAPS

CACHETEO 57, M. A. Jara. Su opción es sólo cuestión de oído.

JACOBINA 56, L. Rodríguez. Parece que no corre bien a esta mano, pues en más de una ocasión la han creído fija; y nada ha hecho.

JOCOSA 55, F. Irigoyen. — Puede colgarlos desde la partida pues es bastante rápida y aguanta bien la distancia.

OBLIGADA 54, O. Ulloa. — Es buena esta potranca, como que nunca ha bajado de la tabla, y si corresponde a la idea que de ella, se tiene en su caballeriza, peleará la recompensa.

BALILLA 53, E. A. Vásquez. Una de las mejores chances, obligada por lo menos a pagar placé.

NINIVE 53, J. F. Marchant.—Tratará de alcanzar con el santo y la limosna desde que las cintas se levanten y puede conseguir su objetivo, aunque la presencia de ligeros destacados le va a complicar la existencia.

BROMALINA 49, G. Cabrera. —Tercera de Reinaldo y Diana en este tiro. Estimamos que es la mejor carta y que la carrera se le va a presentar muy bien.

QUINTA CARRERA. — 1,200 METROS, HANDICAP

ALMA NEGRA 57, A. López. Este pingo es muy atrevido, y como sabemos que está bueno, recomendamos tenerlo presente para una cubierta.

AURORA 54, J. F. Marchant. —No corre desde el 23 de abril, pero justo es dejar constancia que vale más que muchos de los anotados.

RANCHO REBELDE 53, J. E. Ulloa.— Esta es su verdadera distancia y a estos pesos va a costar mucho ganarlo. Debe ser uno de los preferidos de la afición.

SUS 52, J. Donoso.— Se gasta una atropellada formidable, y va en corral con el de arriba para los efectos de las apuestas.

VENTISQUERO 53, M. Quezada.— Es tan ordinario como bonito, y con eso queda dicho todo.

VENTOSILLA 52, R. Zamudio Es una bala esta potranca, y no lleva más inconveniente que no ha corrido antes aquí.

FELINO 51, F. Irigoyen. — Cesitar está con toda su caballada como rifle, y este Felino es un tigre de velocidad. Así es que póngale con confianza, que defenderá las platas hasta el disco.

AMULETO 50, G. Cabrera.— Buena impresión nos dejó su salida de perdedores y la prudencia aconseja tirarle su boletito.

SEXTA CARRERA.— 2,000 METROS, HANDICAP

BELISARIO 61, J. Herrera.— Pese a los kilogramos que le han caído encima, por reglamento, el viejito tiene chance; pues está bueno y va en la distancia que mejor corre.

SANTANDER 48, J. Donoso. —Tratará de venirse de una hebra, y como está muy bueno; corre bien en esta pista y ha caído a un peso razonable, contará con muchos partidarios.

BONHEUR 57, F. Irigoyen.— Debe mejorar 10 kilos en esta cancha, y sólo así puede encontrársele opción, ya que sus últimas presentaciones en el Club han sido desastrosas. 6 kilos le dió Bozuloco que llegó tercero en el "Nave Italia", en donde el tordillo fué cuarto y Bonheur último. Ahora le ofrece tres el pupilo de Breque.

BOZULOCO 54, J. Carrasco. —Su chance es clara, si nos atenemos a la escala lógica de la hípica. Ahora si hay barro, claro que su opción mejora uno por uno.

ROTSCHILD 52, M. Ocampo. —A tres kilos de Edgar Poe lo escoltó en 2.600 metros, en el Club, el 23 de abril. Según esa tabla, debería tener borrados a la mayoría de sus enemigos y debe ser el favorito.

TRAMPOSO 46, J. F. Marchant.— A nuestro modo de ver va fuera de handicap, pues Bozuloco bien podría ofrecerle 4 o cinco kilos más. Pero las carreras son carreras, y por algo hasta los Criadores están hablando ahora de la "Gloriosa Incertidumbre"

SEPTIMA CARRERA.— 1,200 METROS, HANDICAP

MISSISSIPI 62, R. Cárdenas. —Es corredor a las derechas, y pese a las ventajas que ofrece no se le puede descartar ni por broma.

GIL ROBLES 56, M. Quezada.— Lo vemos muy bien puesto en el handicap y ello unido a sus buenos cotejos lo hacen destacarse como uno de los ases de la competencia. Morirá en la pelea.

INDIA BRAVA 54, S. Arellano.— En días pasados la ganó Vodka por los pelos de la nariz, porque ella la anduvo regalando. Puede perfectamente tomar desquite, siempre que no se le ocurra a su piloto pasar a comer empanadas a las galerías.

SONAMBULO 54, E. Asenjo. —Cuarto de Lilian Harvey, Mississipi y Vodka el 9 de junio. Corre bien a estos pesos y si la pista está blanda, tanto mejor.

ORACION 51, G. Cabrera. — Cuarta de Bouganvilia, Faranga y Far Molto. Es muy agradecida a los kilos y baja tres en esta ocasión.

FAR MOLTO 52, J. Donoso. — Está muy bueno y morirá con la bandera al tope.

LA INTERNACIONAL 51, C. Rebolledo.— Dicen que es largar amarras y venirse. Ahí queda el dato por si le interesa.

FARANGA 48, J. F. Marchant —Se va componiendo y ya escoltó a Bouganvilia en su más reciente. Es de las que gana por series cuando está buena.

OCTAVA CARRERA. — 1,200 METROS, HANDICAP

PROSIT 56, J. Herrera. — Viene de ganar en buen estilo, evidenciando muchos progresos. Perfectamente puede repetir, aunque le han subido muchos kilos.

DON DIEGO, 55, E. Asenjo. —Escoltador de Malico, el 23 de Junio. Va para arriba y costará arrebatarle el guiso.

ALFORJA 54, M. Quezada. — Cuarta en la de Prosit, dándole 4 kilos al ganador. Ahora recibe dos, circunstancia que puede hacer que los papeles se inviertan.

BELLA SOMBRA 52, J. F. Marchant.— Prosit le dió tres kilos y la ganó bien. Ahora a cuatro puede hacer lo mismo una vez más.

SIBILA 53, J. Donoso.— Si en esta cancha corriera tan bien como en el Club, no habría cómo ganarla. Pero lleva dos ruidosos fracasos por este lado en circunstancias que la creían "con piedra".

NIAGARA FALLS 49, F. Irigoyen. — Es una bala y claro que a estos pesos puede arrancárseles. Tenerla presente, pues paga muchos billetes.

BALANCIN 48.— M. Ocampo. —De mala suerte ha estado perdiendo carreras que debió ganar. Aquí lo vemos muy bien puesto, y el desquite de sus injustas derrotas puede venir acompañado de buen sport.

PADUTINA 47, R. Zamudio. —A los palos, con Zamudio, a sólo 47 kilos, la última de la última es carta de mucho prestigio, y si toma punta libre no se dejará alcanzar. En suma, la carta obligada para el desquite.

EL ASPECTO CIENTIFICO, FACTOR PREPONDERANTE EN EL MEJORAMIENTO DE LA RAZA FINA DE CARRERA

LAS GRANDES TEORIAS DE ELEVAGE. — LA CONSANGUINIDAD O "IMBREEDING; LA TEORIA DE BRUCE LOWE; LOS DOSAGES RACIONALES DE LOTTERY; LA FORMULA LAUGHLIN

ANTECEDENTES, DOSAGE Y PERSPECTIVAS DEL PADRILLO CORN BELT

Hay dos grandes causas que constituyen el punto de partida para obtener un racional y estable mejoramiento de la raza fina sangre de carrera: El aspecto científico y el práctico.

Este último lo da, naturalmente, la experiencia y abarca los cuidados inherentes a la buena atención del caballo, desde que nace hasta que sale a rematar.

En cuanto al aspecto científico, es poco menos que desconocido en nuestro medio, y poco o nada han hecho los Criadores por compenetrarse de sus diversos tópicos, que han constituído una palanca poderosa para llevar al caballo fina sangre de carrera Inglés, Francés, Argentino y Estadounidense a niveles que han sobrepasado las más risueñas expectativas.

De los diversos temas, en que puede dividirse el aspecto científico, ninguno tan interesante como el estudio del pedigree de los padrillos y yeguas que ingresan a los Haras.

Muchas teorías se han sentado al respecto, que naturalmente tienen ventajas y desventajas.

La de la consanguinidad, o "imbreeding" estuvo muy en boga a fines del siglo pasado en Inglaterra, y dió excelentes resultados Caballos consanguíneos sobre Saint Simon y sobre Bend'Or, principalmente, realizaron campañas notables. El buen éxito empujó a los criadores a intensificar el sistema, hasta que se cayó en el abuso, y entonces se produjo el "salto atrás", inevitable y hubo de abandonarse, por lo menos momentáneamente, el procedimiento.

El mejoramiento por medio del "imbreeding" o consanguinidad ha dado resultados notables, y al efecto el Profesor José María Andrés, Director del Instituto de Genética de la Facultad de Agronomía de la Universidad de Buenos Aires, hizo sobre este tema un interesante estudio que vió la luz en las "Jornadas Agronómicas y Veterinarias de 1939".

La Teoría de Bruce Lowe o de las familias corredoras y reproductoras también se ha aplicado con éxito. En términos generales consiste en atribuirle a la descendencia femenina directa de ciertas yeguas, la condición de engendrar productos que van a poseer ciertas aptitudes, ya sea como corredores de velocidad; (familias 1, 3 y 5 principalmente) o de fondo (familias 2 y 4); o que tienen mejores expectativas como reproductoras (familias 3, 8, 11, 12 y 14); etc.

La teoría de los Dosages Racionales inventada por el Coronel Vuillier, un estudioso francés que logró establecer después de 15 años de minuciosas observaciones, que en el pedigree de todo buen caballo deben estar representadas, convenientemente, las sangres de los grandes potros y yeguas que ha habido en la historia del turf. Llegó a determinar la proporción ideal en que dichas sangres debía estar representada en todo buen caballo y lo demostró prácticamente con los productos del Haras del Aga Kahn. Ganó el Derby de Epsom con Blenheim, Mahmoud y Bahram, este último invicto, y uno de los once caballos que han anotado su nombre entre los ganadores de la "Triple Corona Inglesa" (Dos Mil Guineas, Derby de Epsom y Saint Leger de Doncaster) Sus notables éxitos hicieron famoso su nombre en todo el mundo, y hoy sus principios se aplican en muchos establecimientos de crianza.

La Fórmula Laughlin que lleva el nombre de su autor, consiste en un estudio que permite pronosticar, la capacidad corredora que tendrá el hijo de un determinado padrillo en una yegua dada y que se aprecia en kilos o libras. Para ser más explícitos: Un hijo de Grimsby y Chimentera, por ejemplo, valdrá 60 kilos en primera serie del Club Hípico. Un hijo de Navío y Panchilla valdrá 46 kilos en quinta serie, etc.

Para llegar a esta fórmula hay una serie de estudios previos en los cuales se determina el "Handicap Biológico" de cada individuo. Este "Handicap Biológico" está formado por la capacidad corredora del sujeto investigado, y por el handicap hereditario. Se van sumando y restando términos, el mérito que como corredor tendrá un determinado producto.

Con el empleo de esta fórmula se obtuvo el caballo norteamericano Discovery, un gran performer, ganador de numerosos clásicos y uno de los más notables racers de los últimos tiempos en la Unión.

El gran incentivo de la Fórmula Laughlin, es que cada comprador sabe, con mucha aproximación, cuáles son las pretensiones que puede tener con su potrillo. Y, naturalmente, íntima relación con ello tiene el precio que por él pagará.

Esta enumeración de algunos de los muchos métodos científicos de mejoramiento la hacemos a propósito de la llegada al país del padrillo Corn Belt, recientemente importado por el Haras Monte Patria, del que haremos un breve estudio.

ANTECEDENTES, DOSAGE Y PERSPECTIVAS

Corn Belt, es un potro mulato, nacido en 1928 en Inglaterra, hijo de Son in Law y Golden Corn que, según la teoría de Bruce Lowe pertenece a la familia N.o 4, Corredora.

Son in Law, es uno de los más notables —sino el más conspicuo— de los continuadores de la línea de Hampton, el famoso Jefe de Raza cuya condición característica ha sido dar grandes corredores de fondo. En Inglaterra, Son in Law había producido hasta 1938 inclusive, ganadores de 604 carreras y 377.480 libras esterlinas en premios. Y sus hijos reproductores hasta igual fecha han dado ganadores de 1249 carreras y 410.846 libras esterlinas, citándose entre ellos Winalot, Foxlaw, Son and Heir, Apron, Knight of the Garter, Rustom Pashá (hoy en Argentina), Bucks Hussar, Bosworth, The Winter King (padre de Winter Queen, madre de Belcebú) etc.

La mayoría de los ganadores de la Copa de Oro de Ascot, sobre 4.000 metros carrera que consagra al mejor stayer del mundo, pertenecen en los últimos tiempos, a representantes de esta famosa rama.

En cuanto a la línea materna, como ya va dicho, Corn Belt pertenece a la Familia 4, que ha sido considerada como una fuente de notables yeguas, tanto en las pistas como en el haras. En todo tiempo ha tenido también padrillos famosos como Matchem, Thormanby, Kisber Bona Vista, Common, Wenlock, Rock Sand, Tredennis, Coronach en Inglaterra; Le Sancy, Elf, Prestige, Alcántara, Bruleur, La Farina y Oppott en Francia.

Las ramas maternas se dividen en subramas, y dentro de la Familia 4, Corn Belt desciende de la subrama de Maniac que ha producido ganadores de las más grandes carreras inglesas a saber: Common, en 1888 ganador de la Triple Corona (2 Mil Guineas, Derby y Saint Leger); Witch Elm (1904), 1.000 Guineas; Mac Gregor (1867) 2 Mil Guineas; Our Nell (1839) y Love in Indleness (1918) ganadoras de las Oaks; Throstle (1891), Saint Leger; Golden Corn 1919 (madre de Corn Belt) ganadora del Middle Park Plate y 8.818 libras esterlinas en premios y finalmente Gold Scent (1934) que ganó el Prince of Wales Stakes.

No puede ser más limpio y promisor su pedigree considerado desde el punto de Bruce Lowe. De los 16 antepasados que se toman en consideración de acuerdo con esta teoría, 4 pertenecen a familias netamente corredoras; 5 a reproductoras y las 7 restantes son outsiders.

En igualdad de tipo y campaña las yeguas más recomendables son las que pertenezcan a familias Reproductoras (3, 8, 11, 12 y 14) o que tengan grandes y próximos aportes de éstas.

Según Lottery, o Teoría de los Dosages Racionales tiene los siguientes aportes comparados con los ideales.

	Corn Belt.	Ideal
Saint Simon	320	420
GALOPIN	480	405
ISONOMY	128	280
HAMPTON	256	260
HERMIT	128	235
BEND'OR	0	210

CORN BELT, el hijo de Son in Law, recientemente adquirido por el Haras "Monte Patria" como reproductor. Corrió 22 veces en Inglaterra en distancias de 2,000 metros o más. Ganó dos de ellas, obteniendo 2.940 libras esterlinas en primeros puestos. Seis veces figuró placé y por rara coincidencia, la mayoría de estas figuraciones fueron logradas en carreras de importancia. Su mejor performance, a juicio nuestro, fué su segundo puesto en los 4,400 metros del Queen Alexandra Stakes, la carrera plana más larga que se corre en Inglaterra, en donde, dispensándole 2 kilos (62 por 60), escoltó a Brown Jack, caballo que se hizo famoso en las pistas por haber logrado ganar seis veces consecutivas esta misma prueba. Fué la última presentación de Corn Belt y el último triunfo de Brown Jack.

Los grandes resultados logrados con la aplicación de esta teoría se basan en buscarle al padrillo, dentro de una auténtica selección, yeguas que permitan que el dosage del producto obtenido, vaya aproximándose más y más a las cifras ideales señaladas por el autor. O sea, que se logre un saludable equilibrio de sangres e influencias ancestrales, que redundan en beneficio del futuro caballo de carrera.

Tomando en consideración esta teoría, las yeguas con las que se logra tal finalidad son las hijas de Saint Emilion, Plamonte, Henry Lee, Maidstone, Citoyen y Noctovisión. De todas ellas, tal vez las mejores son las hijas de Maidstone porque emparejan Saint Simon, refuerzan Hamptom y aportan mucho Isonomy, la línea de la calidad.

Al hacer el estudio crítico de este semental recientemente importado al país por un haras nacional, no pretendemos sino contribuir a al medida de nuestras posibilidades al engrandecimiento futuro de nuestro turf, tal como creemos que contribuimos al señalar —sin rodeos de ninguna especie— la serie de errores que se han cometido en los últimos tiempos por entidades que, al decir de ellos mismos, han nacido con la única finalidad de hacer fomento de la raza caballar.

El clásico Roberto Vial Souper se disputará el domingo en el Club Hípico

Nueve adversarios se medirán por los $ 18,000 de premio. — Cap. Ducal, Payaso y Pilcaniyen se perfilan como los favoritos

Un programa variado y de muy apreciables atractivos es el que se desarrollará el domingo próximo en nuestra principal institución hípica, y al cual sirve de prueba central el clásico Roberto Vial Soupper, handicap sobre 1.300 metros, destinado a caballos de tres y cuatro años, en donde se han dado cita nueve adversarios, entre los cuales median 13 kilos, los que se prestan admirablemente para que el vencedor salga de donde menos se piense.

Encabeza la lista Cap Ducal, al que con toda justicia le ha correspondido el top-weight de 59 kilos. El pensionista del corral Bermeo acaba de intervenir en los 2.000 metros del clásico Copa Nave Italia, en donde se clasificó quinto, performance bastante discreta, pues le tocó actuar en cancha pesada, para la cual dista mucho de ser un especialista. Ahora, con pista normal y prestigiado por su magnífico training, debe ocupar sitio de preferencia a la llegada y seguramente contará con una de las más altas cotizaciones.

Payaso, se presenta después de un corto descanso, en la plenitud de sus medios. El hijo de Firmament no corre desde el día que batió al galope y por amplio margen a Feride, Ki Ku, Rodolfo y otros buenos especialistas, en los 1.200 metros del premio Old Boy. El pupilo de Carrasco ha sido preparado especialmente para este encuentro, y por lo tanto resulta con una chance bien marcada.

Pilcaniyen tendrá a su cargo la defensa del prestigio de la nueva generación. El importado en lo poco que ha corrido, ha quedado conceptuado como uno de los mejores representantes entre los "nuevos", como lo probó al imponerse en cómoda acción sobre Ladybird, Colliguay y Kleber, en los 1.200 metros del clásico Jockey Club de Lima. Ahora, con solo 53 kilos y recibiendo apreciables ventajas de los 4 años, consideramos que debe ser número puesto.

Malilme lleva su mejor crédito en las dos lucidas victorias que ha obtenido en La Palma, en la última de las cuales aventajó por amplio margen a Far Molto, Cherry Queen y Funicular, en 1.200 metros. El pensionista de Peralta conserva su estado inmejorable, pero creemos que debe estar netamente batido por los rivales antes mencionados.

Magerit y Lindopial acaban de intervenir en el premio Sigma, en donde se clasificaron primero y segundo, respectivamente, recibiendo 3 kilos el vencedor del pupilo de Las Garzas. Esta vez van solamente a uno, lo que naturalmente favorece a Lindopial y de ahí que lo consideremos como el lance preciso de la contienda.

Almo Vilu afronta un compromiso por demás duro, pues ha fracasado sin atenuantes contra rivales modestísimos, como fueron los que intervinieron en el premio Quemazón. A pesar de que sólo carga 46 kilos, nos parece que va tentando un lance muy problemático y de esos que resultan muy a las perdidas.

Bella Sombra viene de rematar segunda de Prosit, en el Hipódromo Chile, performance que está muy por debajo de la medianía, pues el ganador es un modesto elemento, de tercera o cuarta serie, y por lo tanto, sus probabilidades resultan escasas.

Completa el grupo el otro representante de los 3 años, Rey Mago. El hijo de Apple Jack debutó ganando, pero posteriormente ha fracasado, debido a que se desempeña mal en barro. El pupilo de Medina es bueno a las derechas, y al amparo de la oblea que le ha caído encima, bien puede ser el encargado de la avería.

Analizada la opción de los distintos participantes y reconociendo que la elección es más difícil de lo que a primera vista parece, diremos que nuestras preferencias están por Pilcaniyen para el puesto de honor, con Cap Ducal y Payaso para los siguientes.

Los trabajos de ayer...

(DE LA PAGINA 14)

Ulloa, pasó 800 en 52 2/5.

TRAFALGAR, montado por A. Salas, pasó 700 en 45 3/5.

KATINKA, montada por L. Salas, pasó 800 en 53 2/5.

JAPONESITA, montada por R. Morales, pasó 600 en 38 2/5.

KACACENO, montado por L. Galaz, pasó 700 en 43 3/5.

CABALLERO ERRANTE, montado por J. Orellana, pasó 1.400 en 1.34 3/5.

SIGNET, montado por L. Rodríguez, pasó 600 en 38.

KLEBER, montado por O. Ulloa, pasó 800 en 54.

TROMBA, con L. Ramírez, pasó 500 en 33; repitió en 32.

PANAMA, con C. Araos y ALEGORICO, L. Galaz, pasaron 700 en 46 3/5; ganó PANAMA por un cuerpo.

BAS BLEU, montado por G. Sarmiento, pasó 500 en 32 3/5; repitió en 33.

TIN, con J. F. Marchant, pasó 700 en 45 2/5; repitió 800 en 52 3/5.

Hipódromo Chile

(Pista de arena subida)

LA FLORIDA, P. 2.o Gonzalez, 200 metros en 12 3/5; repitió en 13.

MACAJUCA, aprendiz 200 metros en 12 2/5.

ALFORJA, M. Quezada, 200 metros en 13; repitió igual.

RUSKAIA, D. Solís, 200 metros en 12 2/5.

AZULINO, G. Cabrera, 400 metros en 25 3/5.

GIRONDA, E. Asenjo, 200 metros en 13; repitió igual.

CORUCERO, O. Núñez, 200 metros en 12 3/5.

FARINATA, M. Araneda, 400 metros en 26; repitió en 25.

LA COQUETA, J. del Río, 200 metros en 12 3/5; repitió igual.

CUCHUFLETA, L. Jara, 200 metros en 12 3/5; repitió en 13.

MAITEN, M. Quezada y TENGA PRISA, aprendiz, 600 metros en 39 3/5; repitieron en 40 3/5.

IGUAZU, L. Soto, 600 metros en 39 3/5; repitió en 40.

DON DIEGO, L. Araya, 500 metros en 53 2/5.

SUDERMANN, aprendiz y FOX TERRIER, A. López, 1.200 metros en 1.21.

SALACIA, G. Toro, 400 metros en 26; repitió 200 metros en 12.

IRLANDESITA, L. Jara, 400 metros en 12 2/5; repitió en 11 3/5.

BARCAROLA, G. Sepúlveda, 600 metros en 40.

RELATO, O. Núñez, 400 metros en 26 2/5.

MARISOL, aprendiz, 600 metros en 39.

BACANAL, aprendiz y MORFINOMANA, G. Cabrera, 600 metros en 38 3/5.

GIL ROBLES, aprendiz, 400 metros en 25 2/5; repitió igual.

MALILME, E. Asenjo y POLOLITA, Av. González, 400 metros en 25 4/5; repitieron en 25 2/5.

KRUGGER y PADISHA, montados por aprendices, 400 metros en 25 4/5.

BALANCIN, M. Quezada, 400 metros en 25 3/5.

KOTOTO, E. Orellana y VAQUERIA, J. Gaete, 300 metros en 19.

MISTER LEE, E. A. Vásquez, 800 metros en 53.

(Pista de arena bajada)

TIN, con J. F. Marchant, pasó 700 en 45 2/5; repitió 800 en 52 3/5.

BARCAROLA, G. Sepúlveda, 600 metros en 40.

RELATO, O. Núñez, 400 metros en 26 2/5.

MARISOL, aprendiz, 600 metros en 39.

BACANAL, aprendiz y MORFINOMANA, G. Cabrera, 600 metros en 38 3/5.

GIL ROBLES, aprendiz, 400 metros en 25 2/5; repitió igual.

MALILME, E. Asenjo y POLOLITA, Av. González, 400 metros en 25 4/5; repitieron en 25 2/5.

KRUGGER y PADISHA, montados por aprendices, 400 metros en 25 4/5.

BALANCIN, M. Quezada, 400 metros en 25 3/5.

KOTOTO, E. Orellana y VAQUERIA, J. Gaete, 300 metros en 19.

MISTER LEE, E. A. Vásquez, 800 metros en 53.

(Pista de arena bajada)

SIR LUCIUS, J. Aravena y PLANCERO, J. del Río, 200 metros en 12.

DIANA, H. Herrera y DAMNIFICADA, M. Quezada, 200 metros en 12.

ESCORIAL, E. Asenjo, 400 metros en 25.

FRED ASTAIRE, Ab. Silva, 400 metros en 24 3/5; repitió en 24 2/5.

CAMPANILLERA, E. Cáceres,

EL MERCADO DE VALORES

El grueso de las operaciones de ayer en el mercado les correspondieron a 2 títulos Mineros y un Industrial, a saber: Disputados, Chañaral y Vapores.

Las demás operaciones registradas fueron de poco interés, según se puede observar en el detalle que se publica a continuación:

El movimiento en Bonos fué regular, se vendieron 565.575 nominales, entre Hipotecarios y Fiscales.

Los precios en general cerraron firmes.

OPERACIONES EFECTUADAS AYER

PRIMERA RUEDA

14000 Caja 6-3/4, 74 1/4; 64000 Caja 6-3/4, 1934, 75; 15000 Hip. Ch. 6-1, 74 1/4; 18000 D. Interna 7-1, 74 3/8; 40000 D. Interna 7-1, 74 1/2; 10 Bco. Hipotecario, 210; 100 C. Melón, 183; 425 Cartones, 36; 500 Copec, OD., 20; 400 Vapores, Agt. 1.o, 76; 900 Vapores, Jul. 18, 76; 100 Vapores, Agt. 1.o, 76 1/2; 800 Vapores, Agt. 1.o, 77; 200 Vapores, Agt. 1.o, 78; 200 Punitaqui. Jul. 18, 25.

FUERA DE RUEDA HASTA LAS 12 HORAS

500 C. Melón, 181; 200 R. Viña, 8o 1/2; 600 Cervezas, 125 OD.; 80 Vapores 77 1/2 M.; 200 Vapores, 78 Px.; 1000 Vapores, 79 Px.; 200 Vapores, 78 1/2 Px.; 100 Punitaqui, 24 3/4 M.; 1500 Chañaral, 6 Px.; 100 Oruros, 123 Px.; 100 Oruros, 124 Px.; 100 Patiño, 205 Px.; 600 Disputadas, 27 Px.

SEGUNDA RUEDA

45000 Caja 6-3/4, 74 1/4; 9500 Caja 6-3/4, Jul. 1934, 75 1/4; 95000 Hip. Ch. 6-1, 74; 25000 Hip. Valp. 6-1, 1936, 77 1/2; 36000 Pavimentación, 73 1/4; 23000 Deuda Int. 7-1, 74 1/2; 75 Debentures, Mda. Cte., 56 1/2; 38 Gas Santiago, 62; 20 Gas Santiago, 62 1/2; 400 Co. Industrial, 70; 600 Ref. de Viña, 93; 100 C. Melón, 180; 100 Sacos, 37; 183 Cartones, 36; 600 Telégrafo, 23; 200 Telégrafo, Agt. 1.o, 23 1/4; 100 Telégrafo, Agt. 1.o, 23 1/2; 300 Cervezas, Agt. 1.o, 125; 200 Cervezas, Agt. 1.o, 124 1/2; 300 Lamifún Ex Cria, Agt. 1.o, 26 1/8; 60 Vapores, 77; 50 Vapores, 79; 900 Vapores, Agt. 1.o, 79; 100 Vapores, Jul. 18, 79; 200 Vapores, 79; 1900 Vapores, Agt. 1.o, 80; 200 Chañaral, Agt. 1.o, 6; 100 Punitaqui, Agt. 1.o, 24 3/4; 200 Cerro Grande, Jul. 18, 16; 100 Disputada, Agt. 1.o, 27.

TERCERA RUEDA

18000 Caja 6-3/4, 74 3/8 julio; 30000 Caja 6-3/4, 74 3/8; 40000 Hip. 6-1, 74 1/2; 10000 Hip. 7-1, 76 3/4; 36000 Valpo. 6-1, 77 OD.; 28000 Paviment., 73 1/4; 10000 Deuda, 74 1/2; 110 Bco. Chile, 263; 50 Bco. Hipot., 212; 60 Gas, 62 1/2; 30 Gas, 63; 35 C. Melón, 180; 200 Vapores, 80 Px.; 800 Chañaral, 5 7/8 Px.; 100 Disputada, 26 7/8 M.; 1000 Disputada, 27 Px.; 100 Patiño, 204 Px.; 800 Tocopilla, 28 Px.

OPERACIONES EN VALPARAISO

PRIMERA RUEDA

2000 Valp. 6-1, 77; 21 Gas Valpo., 69; 23 Viñas, 95; 40 Cervezas, 122 1/2; 300 Cervezas, Agt. 1.o, 125; 100 Cervezas, Jul. 18, 124; 1000 Enlozados, Agt. 1.o, 16 5/8; 2000 Enlozados, Agt. 1.o, 16 1/2; 500 Condoriaco, 3; 50 Vapores, 75; 100 Vapores, Agt. 1.o, 76; 200 Vapores, Agt. 1.o, 76 1/2; 100 Vapores, Agt. 1.o, 76 3/4; 200 Vapores, Agt. 1.o, 77; 100 Vapores, Agt. 1.o, 77 1/2; 300 Vapores, Agt. 1.o, 78; 100 Vapores, Jul. 18, 78.

SEGUNDA RUEDA

10000 Deuda Int. 7-1, 74 3/4; 200 Hucke N. E., Jul. 18, 40 1/4; 200 Co. Industrial, 69; 100 Gas Valp., 68; 100 Química, 49 1/2; 500 Telégrafo, 22 1/2; 200 Vapores, Agt. 1.o, 79; 100 Vapores, Jul. 18, 79; 100 Vapores, Agt. 1.o, 79 1/2.

Cambios fijados por el Bco. Central

11 DE JULIO DE 1940

	Valor en mte.	Cambio Comp.
Dólar	19.37	
£	70.99	
Franco francés	0.44	0.57
Franco suizo	4.393	5.711
Lira	0.98	1.274
Corona sueca	4.626	
Florín holandés	10.289	13.376
Oro chileno	400.—	

Diferencias de precios con relación a las del día anterior

De 28 títulos, subieron 13 y bajaron 15

SUBIERON

Bonos

Caja 6-3/4, de 74 1/8 a 74 3/8.
Debentures £ 44 a 45.
Deuda Int. 7-1, de 74 1/4 a 74 1/2.

Mineras

Disputadas, 27 a 27 1/8.
Oruros, 121 a 124.
Tocopillas, 27 1/2 a 28.

Industriales

Club Hípico, 15.500 a 15.706.
Gas Santiago, 61 a 63.
Loza Penco, 24 a 24 1/4.
Papeles y Cartones, 36 1/8 a 36 1/4.
Tabacos, 123 a 123 1/2.
Telégrafo, 22 a 23.
Vapores, 75 1/2 a 80.

BAJARON

Bonos

Hipotec. 7-1, de 76 3/4 a 76 1/2.

Bancos

Chile, 266 a 263.
Hipotecario, 215 a 212.

Ganaderas

Rupanco, 39 a 38 1/2.

Mineras

Cerro Grande, 16 1/2 a 16.
Chañaral, 6 1/8 a 5 7/8.
Patiño, 205 a 204.
Punitaqui, 25 1/2 a 24.

Industriales

Cem. Melón, 182 a 180.
Cervezas, 125 1/2 a 124.
Copec, 20 a 19 3/4.
Envases, 17 a 16 1/2.
Lamifún, 29 a 26 1/8.
Pizarreño, 41 1/4 a 41.
Ref. Viña, 94 a 93.

Vitalina

es el más antiguo y mejor remedio para anemia, raquitismo, debilidad cerebral, convalecencia. Da fuerza y calor.

Cotizaciones de metales

ESTAÑO: Cont.	£ 268. 0.0
Subió	3. 0.0
Plazo	266.10.0
Subió	2. 5.0
PLATA: Cont. d	21.81
Bajó d	0.12

Banco de Chile

Desde esta fecha se pagará a los señores accionistas un dividendo de $ 10 por acción, acordado en la Junta General Ordinaria celebrada ayer.

Santiago, 11 de julio de 1940.

DIRECCION GENERAL DE OBRAS PUBLICAS.

Departamento de Arquitectura.

Solicítanse propuestas públicas para la construcción de la obra gruesa del edificio para la Escuela Práctica de Agricultura de Chillán.

Las propuestas se abrirán simultáneamente en las salas de despacho del señor Intendente de Ñuble, y del señor Director de Arquitectura, el 23 de julio próximo, a las 16 horas.

Bases y Antecedentes en el Archivo Técnico, de 15.30 a 18 horas.

Santiago, 9 de julio de 1940.

EL DIRECTOR DEL DEPARTAMENTO.

CONCURSO para CONTADORES de IMPUESTOS INTERNOS

Llámase a concurso para proveer puestos de Contadores de grado 15.o, de Impuestos Internos, a contrata con una remuneración total anual de $ 16.875.

Para ser admitido al concurso, se requiere:

1.o Ser chileno.

2.o Haber hecho el Servicio Militar o estar inscrito en los registros respectivos;

3.o Inscribirse por medio de una solicitud, en un registro que, para el efecto, se abrirá en la Oficina del Personal de la Dirección General, edificio del Ministerio de Hacienda, 4.o piso.

4.o No tener menos de 25 años ni más de 40 años de edad.

5.o Poseer el título de Contador General, otorgado por un Instituto Comercial fiscal o reconocido por el Estado o por alguna Universidad particular.

6.o Acreditar honorabilidad y buena conducta intachables.

7.o Tener buena salud, de modo que puedan prestar servicios sin inconvenientes en cualquier punto de la República.

8.o Tener carnet de identificación.

9.o Estar inscrito en el Registro Nacional de Contadores.

A falta del Título de Contador a que se refiere el N.o 5, podrá ser inscrito el candidato que acredite, en forma fehaciente, que tiene cinco años de práctica profesional en establecimientos industriales o comerciales de importancia y que posee instrucción general satisfactoria.

Las inscripciones permanecerán abiertas desde el 20 del actual, de 14 1/2 a 18 horas, y las pruebas tendrán lugar desde el 20 al 27 de julio próximo.

Bases y condiciones de admisión, podrán solicitarse en la Oficina del Personal de la Dirección General de Impuestos Internos, y en las Administraciones de Zonas de Antofagasta, Valparaíso, Talca, Concepción, Temuco y Valdivia.

EL DIRECTOR GENERAL

Informaciones comerciales e industriales del exterior

(De The United Press Associations y de nuestros corresponsales en el extranjero)

BOLSA DE VALORES

NUEVA YORK, 11. (U. P.) — A las 14 horas, la Bolsa de Valores se hallaba irregular, con alzas y tranquila.

NUEVA YORK, 11 de Julio.— (UP).— Las acciones y los bonos abrieron hoy firmes y tranquilos. El algodón abrió sostenido para las entregas inmediatas, y a 9.75 centavos por libra para las entregas a fecha en julio según contratos antiguos. La libra esterlina abrió a 3.76 3/4 dólares.

NUEVA YORK, 11. (U. P.) — En la Bolsa de Valores las acciones y bonos cerraron con alzas irregulares y mercado tranquilo. Los bonos del gobierno norteamericano cerraron con alzas irregulares. Se transaron 330.000 acciones.

La libra esterlina cerró a 3.70 dólares.

El algodón cerró con baja de 3 y alza de 6 puntos. Las transacciones al contado se hicieron a 10.80 centavos por libra, según antiguos contratos; las entregas para julio se transaron a 9.70 para antiguos contratos y a 9.95 para nuevos contratos. Las operaciones a corto plazo estuvieron inestables debido a las liquidaciones de corredores y de operaciones al contado; pero a meses distantes se manifestaron relativamente firmes.

El azúcar cerró sin cambio y con alza de 2.5 puntos para operaciones a largo plazo; hubo compras a pesar de la reacción en los contratos sobre el mercado mundial, que impusieron un tono firme a las operaciones sobre contratos del mercado interno.

El mercado de granos aflojó. El caucho cerró a 20.75 centavos por libra, al contado.

NUEVA YORK, 11. (U. P.) — La Bolsa de Valores mantuvo una tendencia algo más firme en las operaciones anteriores al mediodía, pero luego estuvo inanimada y cerró irregular. El temor de que Alemania pudiera desembarcar tropas en Irlanda durante la invasión de las Islas Británicas hizo que los bonos del 5 por ciento del Estado Libre bajaran.

El trigo bajó alrededor de 1.5 centavos por bushel; el maíz bajó fracción hasta 1 centavo. Los cueros y el azúcar tuvieron mercado débil.

El índice promedio industrial Dow Jones fué de 121.58; el índice ferroviario señaló 26.07.

ACCIONES Y BONOS

NUEVA YORK, 11. (U. P.) — Los valores que se mencionan a continuación se cotizaron a los siguientes precios:

Allied Chemical, 145; American Can, 94 1/2; American Foreign Power, no se cotizó; American Metals, 14; American Radiator, 5 3/4; American Smelting, 35 1/4; American Tel. y Tel., 159 1/4; American Tobacco, no se cotizó; American Woolen, 8 3/4; Anaconda Copper, 19 1/2; Andes Copper, 8; Armour Delaware Pref., no se cotizó; Armour III. (A), 4 5/8; Armour III. (Prior P.), no se cotizó; Atlas Corporation, 7; Bendix Aviation, 27 3/8; Bethlehem Steel, 75; Canadian Pacific, 2 7/8; Case Threshing Machine, 47 1/2; Cerro de Pasco Copper, 26 1/2; Chile Copper, no se cotizó; Chrysler Motors, 63 5/8; Columbia Gas, 6; Consolidated Edison, 28 1/8; Continental Can, 89 1/4; Continental Steel, no se cotizó; Cuban American Sugar, 4 1/2; Du Pont de Nemours, 158; Eastman Kodak, 119 3/4; Electric Power y Light, 5 5/8; General Electric, 31; General Food, 42 1/8; General Motors, 43 1/4; Gillete, 4 1/4; Goodyear Rubber, 14 1/2; Hudson Motors, no se cotizó; International Business Machines, 142; International Harvester, 43 1/8; International Nickel, 24; International Tel. y Tel., 2 5/8; International Tel. y Tel. Foreing, 2 3/4; Kennecott Copper, 25; Kroger Grocery, 30 1/2; Lambert Corporation, 13 7/8; Liebmann Corporation, 18 3/4; Loew, 24; Lone Star Cement, 32 1/2; Missouri Kansas Texas Acc. Pref., 2 3/8; Montgomery Ward, 38 3/4; National Cash Register, 11 7/8; National Lead, 15 3/4; New York Central, 11 3/4; North American Corporation, 20 1/8; Otis Elevator, 12 1/2; Pacific Gas, 29 5/8; Pan American Airways, 13 3/4; Paramount Pictures, 3 3/4; Patiño Mines, no se cotizó; Pennsylvania Railroad, 20; Phillips Pet, 31; Public Service New Jersey, 37 1/8; Radio Corp., 4 3/4; Reo Motors, no se cotizó; Socony Vacuum, 8 3/4; Standard Brands, 6 1/8; Standard Brands, 6 1/8; Standard Oil California, 18 1/4; Standard Oil Indiana, 23; Standard Oil New Jersey, 34; Swift and Co., 19 5/8; Swift International, 17 5/8; Texas Corporation, 38 1/2; Texas Gulf Sulphur, 30 1/2; Union Carbide, 68 1/2; Union Pacific, 80 1/2; United Aircraft, 33 1/4; United Fruit, 62; United Gas Improvement, 12 1/4; United States Leather, no se cotizó; United States Smelting, 49; United States Steel, 51 1/2; Warner Brother, 2 1/4; Warren Bros, 1 3/8; Westinghouse Electric, 91; Woolworth, 32 1/8; American Gas, 33 5/8; Brazilian Traction, 2 3/4; Electric Bon y Share, 6 1/4; Niagara Hudson Power, 5; United Gas, 1 1/2; Bankers Trust, 51 1/2; Chase National Bank, 30 3/4; First National Bank Boston, 41 1/4; National City Bank, 25; Chile Bonos 6 o/o 1960, no se cotizó; Chile Bonos 6 o/o 1961, no se cotizó; Chile Caja 6 o/o 1961, no se cotizó; Chile Caja 6 o/o 1962, 11 3/4; Perú Bonos 6 o/o 1960, no se cotizó; Perú Bonos 6 o/o 1961, 6 5/8; Perú Bonos 7 o/o 1962, 6 3/4; Lautaro 4 o/o 1975, 30.

Las ventas alcanzaron a un total de 330.000 acciones.

NUEVA YORK, 11. (U. P.) — Los valores que se mencionan a continuación se cotizaron a los siguientes precios:

Addressograph Multigraph Co., no se cotizó; Allis Chalmers, 30; American Car y Foundry, 23 1/8; Blaw Knox Co., 7 3/8; Bridgeport Brass Co., 8 7/8; Congoleum Nairn 15 1/2; Eagle Pitcher Lead Co., 8 1/8; Glidden Company, 12 3/8; Goodrich Company B. F., 12 3/8; Hecla Mining, 4 1/2; Hudson Bay Mining y Smelting, 14 1/2; Hupp Motor Car Corp., 0 9/16; Inspiration Copper, 8 5/8; National Acme Co., 16 3/4; National Distillers, 21; North American Aviation Inc., 16 1/8; Ohio Oil, 6 1/4; Remington Rand, 7 1/8; Republic Steel, 16 1/2; Servel Inc, 9 1/2; Stone y Webster, 8 1/8; Tinker Roller Bearing Co., no se cotizó; Twentieth Century Fox Films, no se cotizó; Underwood Elliot Fisher, 26 5/8; United State Gypsum, 57 1/4; United State Rubber, 19; Weston Electrical Instrument, 30; Westinghouse Air Brake, 20; Atlantic Coast Line, 11 3/4; Boeing Airplane, 14 1/8; Chesapeake Corp., 4; Consolidated Aircraft, 20 1/2; Curtis Wrights, 24; Irving Trust, 10 3/4; John Menville, no se cotizó; Martin Glen Aircraft, 28 1/4; United Airlines, 16 5/8.

CAMBIOS

NUEVA YORK, 11 (U. P.) — He aquí los cambios de hoy al cierre:

La libra esterlina al contado, 3.69 1/2; la libra esterlina a 30 días, no se cotizó; la libra esterlina a 60 días, no se cotizó; la libra esterlina a 90 días, no se cotizó; 100 chelines austriacos, no se cotizó; 100 belgas, no se cotizó; 100 coronas dinamarquesas, no se cotizó; 100 francos franceses, no se cotizó; 100 marcos alemanes, no se cotizó; 100 florines holandeses, no se cotizó; 100 liras italianas, 5.05; 100 coronas noruegas, no se cotizó; 100 pesetas españolas, no se cotizó; 100 coronas suecas, 23.89; 100 francos suizos, 22.67; 100 nacionales argentinos (no oficial), 21.45.

LIBRA ESTERLINA

LONDRES, 11. (U. P.)—Cotizaciones de la libra esterlina en monedas extranjeras:

Estados Unidos, 4.03 dólares; Francia, no se cotizó; Bélgica, no se cotizó; Alemania, no se cotizó; Finlandia, 200 marcos; Austria, no se cotizó; Finlandia, no se cotizó; Italia, no se cotizó; Suiza, 17.90 francos; Suecia, 16.90 coronas; Noruega, no se cotizó; Dinamarca, no se cotizó; España 37.25 vendedor oficial, peseta, (vendedor voluntario, 45.00); Japón, 15.125 peniques; Argentina, 17.065 nacionales por libra; Checoeslovaquia, no se cotizó; Portugal, 100.75 escudos.

CAMBIOS DE LONDRES

LONDRES, 11. (U. P.)—El informe semanal del Banco de Inglaterra arroja las siguientes cifras:

Descuentos y anticipos, 3.874,936 libras esterlinas; depósitos en oro y plata, 1.369,088 libras esterlinas; al departamento de emisiones corresponden 256,758 libras esterlinas. Los billetes en circulación ascienden a 610.377,749 libras. La obligación a cobrar 19.859,009 libras esterlinas. La garantía en este metal con relación al papel en circulación era de 11.99.

BONOS CHILENOS

LONDRES, 11 de Julio.— (UP). — Los bonos chilenos del siete un medio por ciento de emisión de 1922, se cotizaron a razón de 11 1/2. Y los del seis por ciento de emisión de 1926, se cotizaron a 11 1/2.

LA PLATA EN BARRA

LONDRES, 11 de Julio.— (UP). — La plata en barra se cotizó en este mercado a los siguientes precios:

Al contado, 21 13/16, peniques por onza; A dos meses, 21 5/8, peniques por onza.

LAUTARO NITRATE

LONDRES, 11 de Julio.— (UP). — Las acciones ordinarias letra (A) de la Lautaro Nitrate y Co., se cotizaron a razón de 2 chelines y 6 peniques.

DEBENTURES

LONDRES, 11 de Julio.— (UP). — Al cierre de las debentures del 5 % de la Corporación de Ventas de Salitre y Yodo, se cotizaron a razón de 72 1/2.

ANGLO CHILEAN NITRATE y Co.

NUEVA YORK, 11. (U. P.) — Los bonos de la Anglo Chilean Nitrate y Co. del 4 1/2 o/o por ciento de emisión de 1937 no se cotizaron.

BOLSA DE METALES

NUEVA YORK, 11. (U. P.) — Al cierre de las operaciones en la Bolsa de Metales, los precios quedaron como sigue en centavos por libra:

Cinc, 6.74; plomo, 5; tungsteno, 2.24 la libra; bismuto, 1.25; estaño: julio, 50.50; agosto, 50; septiembre, 49.87 1/2; octubre, 49.75; Plata, 34.75 centavos por onza; Cobre: el mercado de este metal para el interior fluctuó entre 10 7/8 y 11 1/2; exterior cerró sostenido y su precio fluctuó entre 10.25 y 10.50 centavos por libra.

LONDRES, 11 de Julio.— (UP). — He aquí las únicas operaciones en la bolsa de metales:

Plomo, no se cotizó; Estaño, al contado se cotizó de libras 267 1/2 a 268. Tres meses de 266 1/4 a 266 1/2; cerrando a 268. Se vendieron 125 toneladas. Cobre, no se cotizó; Cinc, no se cotizó.

NUEVA YORK, 11 de Julio.— (UP). — Al cierre de las operaciones en el mercado de metales, los precios quedaron como sigue en centavos por libras:

Antimonio en barra 99 % 14; Bismuto, en barra, 99 % 1.25; Plata norteamericana, 99 % 34 3/4 centavos por onza.

LONDRES, 11 de Julio.— (UP). — Cotizaciones de los metales:

Mercurio, la botella, (al contado), 59 libras; Tungsteno, la unidad (al contado), 50 chelines; Bismuto, las 560 libras, 1.25 dólares.

ANTIMONIO

LONDRES, 11 de Julio.— (UP). — Cotizaciones del antimonio inglés y extranjero en toneladas fueron los siguientes:

Antimonio inglés metálico, para entrega en bodega, se cotizó de 1.06 a 1.07 libras esterlinas; Antimonio extranjero, para entrega en bodega, se cotizó de 98 a 99 libras esterlinas.

CEREALES

CHICAGO, 11. (U. P.)— Cotizaciones de los cereales en dólares por bushel:

Trigo: julio, 0.73 1/4; septiembre, 0.74; maíz: julio, 0.61 5/8; septiembre, 0.58 3/8; avena: julio, 0.30; septiembre, 0.28 1/8.

WINIPEG (Canadá), 11. (U. P.) —Cotizaciones de los cereales en dólares por bushel:

Trigo: julio, 0.71 3/8; septiembre, 0.73 5/8.

Avena: julio, 0.30 3/4; septiembre, 0.28 3/8.

BUENOS AIRES, 11. (U. P.)— Cotizaciones de los cereales en nacionales al cierre de este mercado:

Trigo, 9.15; avena, no se cotizó; cebada, 4.15; maíz nuevo, 4.30; harina (tipo uno cero los 70 kilogramos), 10.75; trigo, para entrega en agosto se cotizó, 9.18.

AZUCAR

NUEVA YORK, 11 de Julio.— (UP).— Al abrir el mercado del azúcar en bruto, se registraron los siguientes precios en centavos por libras para entrega en las fechas que se indican:

Julio, 1.70; Septiembre, 1.79; Enero (1941), 1.86.

NUEVA YORK, 11 (U. P.) — Al cierre de las operaciones en el mercado del azúcar en bruto, se registraron los siguientes precios en centavos por bolsa de cien libras, para entrega en las fechas que se indican:

Septiembre, 1.74; diciembre, 1.79; marzo (1941), 1.84.

LINAZA

DULUTH, 11. (U. P.)— La linaza se cotizó en este mercado para entrega en julio a razón de 1.36 1/2 dólares por bushel.

WINIPEG (Canadá), 11. (U. P.) —La linaza se cotizó en este mercado para entrega en julio a razón de 1.30 1/4 dólares por bushel.

CAUCHO

NUEVA YORK, 11 de Julio.— (UP).— Al cierre de las operaciones en el mercado del caucho en bruto, se registraron los siguientes precios en centavos por libra:

Caucho en plancha, 21; Latex-creppe, fino, para entrega inmediata, 21; Latex-creppe, grueso, 21; Up-river, fino en el lugar de la producción, 20; Up-river, fino para entrega inmediata, 19 7/8.

CUEROS DE FRIGORIFICOS

NUEVA YORK, 11. (U. P.) — Al cierre de las operaciones en el mercado de los cueros de frigoríficos, se registraron los siguientes precios en centavos por libra para entrega en las fechas que se indican:

Septiembre, 10.05; diciembre, 10.25; marzo (1941), 10.47; julio (1941), 10.67.

ALGODON

LIVERPOOL, 11 de Julio.— (UP).— Al abrir el mercado del algodón, se registraron los siguientes precios en peniques por libras, para entrega en las fechas que se indican:

Julio, 7.46; Octubre, 7.17; Enero (1941), 6.90; Marzo (1941), no se cotizó; Mayo (1941), no se cotizó.

NUEVA YORK, 11 de Julio.— (UP).— Al abrir el mercado del algodón, se registraron los siguientes precios en centavos por libras, para entrega en las fechas que se indican:

Antiguos contratos.— Julio, 9.75; Nuevos contratos.— Julio, no se cotizó; Octubre, 9.48; Diciembre 9.33; Enero (1941), 9.22; Marzo (1941), 9.08.

LIVERPOOL, 11. (U. P.)— Al cierre de las operaciones en el mercado del algodón, se registraron los siguientes precios en peniques por libra para entrega en las fechas que se indican:

Al contado, 7.95; octubre, 7.60, enero (1941), 7.20; marzo (1941), 6.93; mayo (1941), 6.84.

NUEVA YORK, 11 (U. P.) — A las 11 hs. en el mercado del algodón se registraron los siguientes precios en centavos por libra, para entrega en las fechas que se indican:

Antiguos contratos: al contado, 10.60; julio, 9.75.

Nuevos contratos: julio, 9.99; octubre, 9.49; diciembre, 9.32; enero (1941), 9.22.

NUEVA YORK, 11. (U. P.) — Los precios fijados para el algodón el cierre de este mercado, fueron los siguientes en centavos por libra, para entrega en las fechas que se indican:

Antiguos contratos: al contado, 10.58; julio, 9.70.

Nuevos contratos: junio, 9.99; octubre, 9.48; diciembre, 9.33; enero (1941), 9.23; marzo (1941), 9.08.

NUEVA ORLEANS, 11. (U. P.) —Al cierre de las operaciones en el mercado del algodón se registraron los siguientes precios, en centavos por libra para entrega en las fechas que se indican:

Antiguos contratos: julio, 9.68.

Nuevos contratos: julio, 9.75; octubre, 9.50.

Precios de cierre de los valores cotizados en el mercado de ayer

BONOS

D. Interna, 74 1/2 c.
Garantía G.F., 73 c.
Paviment., 7-1, 73 1/4 c.
Caja 6-3/4, 74 3/8 c.
Hip. 6-1, 74 1/2 c.
Hip. 7-1, 76 1/4 c.
Hip. 8-1, 90 c.
Valp. 6-1, 77 c.
Debentures £ 45 c.
Debent. mcte., 57 c.

BANCOS

Central, 1350 c.
Chile, 263 c.
Español, 165 v.
Hipotecario, 212 c.
Italiano, 130 1/2 c.

MINERAS

Cerro Grande, 16 tm.
Condoriaco, 3 c.
Chañaral, 5 7/8 cp.
Disputada, 27 1/8 cp.
Lota, 34 vc.
Marga Marga, 2 1/2 c.
Merceditas, 3 v.
Monserrat, 15 1/2 vc.
Ocuri, 24 1/2 cp.
Onix, 4 v.
Oploca, 114 v.
Oruro, 124 tp.
Patiño, 204 tp.
Punitaqui, 24 3/4 vm.
Schwazer, 79 vc.
Tocopilla, 28 vp.

GANADERAS

Gente Grande, 126 v.
Rupanco, 38 1/2 vc.
T. del Fuego, 243 cm.

INDUSTRIALES

Austral, 17 v.
Alcoholes, 9 1/2 vc.
Catres, 42 vc.
Carrascal, 8 v.
C. Melón, 180 tc.
Cervezas, 124 vc.
C. Industr., 70 vc.
Club Hípico, 15.700 c.
Copec, 19 3/4 vc.
Ch. Fósforos, 20 v.
Electr. Ind., 42 c.
Enlozados, 16 1/2 tv.
Estab. Quím., 49 1/2 tv.
Fiap, 33 v.
Gas Santiago, 63 v.
Gas Valp., 68 tv.
Lamifún, 26 1/8 tp.
L. Penco, 24 1/8 cp.
Papeles y Cartones, 36 1/4 tv.
Paños Tomé, 38 vc.
P. Concepción, 27 v.
Pizarreño, 41 vp.
Ref. de Viña, 93 vc.
Sacos, 37 tc.
Tabacos, 123 1/2 ec.
Tel. Salto, 29 vc.
Telégrafo, 23 tc.
Termas, 37 vc.
Uniformes, 26 1/2 vs.
Vapores, 80 cp.
Volcán, 58 v.
Vidrios Planos, 18 1/4 cp.

FERIA EL MATADERO

Transacciones efectuadas a la vista en el remate de ayer jueves 11 de Julio.

9 novillos, 4.940 kilos; 1.608, precio c|u.; 548 kilos c|u.; 2.93 1/2 por kilo. Selva Obscura, E. L.
10 novillos, 4.910; 1.552; 491; 3.16. Selva Obscura, E. L.
10 novillos, 4.660; 1.435; 466; 3.08, Los Andes, P. B., dest.
15 novillos, 7.240; 1.432; 482; 2.97, Curicó, C. F., dest.
11 novillos, 5.270; 1.250; 475; 2.63, Curicó, N. F., dest.
11 novillos, 5.070; 1.200; 460; 2.61, Curicó, N. F., dest.
9 vacas, 4.660; 1.360; 517; 2.63, Curacautín, B. y O.
9 vacas, 4.740; 1.350; 526; 2.56 1/2, Aurora, L. L., dest.
10 vacas, 4.560; 1.300; 456; 2.85, Curacautín, B. y O.
11 vacas, 5.010; 1.300; 455; 2.85 1/2, Longaví, F. U., dest.
11 vacas, 4.980; 1.272; 452; 2.81 1/2, Longaví, F. U., dest.
10 vacas, 4.340; 1.262; 434; 2.91, Perailillo, E. V., dest.
12 vacas, 5.390; 1.195; 449; 2.66, Talca, E. C. C., dest.
9 vacas, 3.990; 1.185; 443; 2.67 1/2, Aurora, L. L., dest.
10 vacas, 4.330; 1.162; 433; 2.61, A. B.
11 vacas, 4.742; 1.155; 431; 2.68, Linares, P. Q., dest.
14 vacas, 5.970; 1.148; 426; 2.69 1/2, A. B.
13 vacas, 5.440; 1.140; 418; 2.72 1/2, Victoria, M. S.
10 vacas, 3.920; 1.102; 392; 2.81, Perailillo, E. V., dest.
12 vacas, 4.600; 1.065; 383; 2.83 1/2, Linares, P. Q., dest.
10 vacas, 4.210; 1.060; 421; 2.56 1/2, Talca, E. C. C., dest.
10 vacas, 4.20; 1.055; 442; 2.38 1/2, Bull, J. P., dest.
8 vacas, 3.370; 1.045; 421; 2.49, San Carlos, J. H., dest.
14 vacas, 5.20; 1.012; 394; 2.57, B. V., dest.
9 vacas, 3.660; 1.000; 403; 2.48, A. B.
12 vacas, 4.800; 998; 400; 2.49 1/2, San Carlos, J. H., dest.
10 vacas, 4.090; 890; 401; 2.17 1/2, Bull, J. P., dest.
14 vacas, 4.240; 842; 353; 2.38 1/2, Linares, H. P., dest.
4 bueyes, 3.200; 2.285; 800; 2.85 1/2, A. B.
3 bueyes, 2.300; 2.145; 766; 2.80, Pto. Varas, G. J., dest.
3 bueyes, 2.040; 1.965; 680; 2.89, Pto. Varas, G. J., dets.
4 bueyes, 2.780; 1.892; 695; 2.72, Aurora, M. L., dest.
2 bueyes, 1.330; 1.890; 666; 2.84, Pto. Varas, G. J., dest.
2 bueyes, 1.370; 1.820; 685; 2.66, R. L.
3 bueyes, 2.190; 1.802; 730; 2.46, A. B.
5 bueyes, 3.080; 1.715; 616; 2.79, El Monte, J. T.
5 bueyes, 2.950; 1.705; 590; 2.88, Monte, J. T.
4 bueyes, 2.500; 1.675; 625; 2.68, Curicó, A. B., dest.
4 bueyes, 2.672; 1.660; 668; 2.48, Curacautín, J. H.
3 bueyes, 1.660; 1.320; 553; 2.39, Linderos, S. C.
4 bueyes, 2.300; 1.190; 575; 2.07, Curacautín, J. H.
2 bueyes, 1.060; 1.162; 530; 2.19, deros, S. C.

PROPUESTAS PUBLICAS

27, 28, 29, 30, 31, 32, 33

ARMADA NACIONAL

Llámase la atención [illegible] aviso que publica el DIARIO OFICIAL, solicitando propuestas para diversos artículos destinados al abastecimiento del [illegible] TADERO NAVAL DE VALPARAISO, durante el año en curso.

Aperturas: En la Oficina de Dirección de Abastecimiento de la Armada, calle Prat 620, 3.o piso, en Valparaíso, a las 16 horas, los días que a continuación se indican:

Propuesta pública N.o 27, [illegible] tes 16 de julio.

Propuesta Pública N.o 28, [illegible] coles 17 de julio.

Propuesta Pública N.o 29, [illegible] ves 18 de julio.

Propuesta Pública N.o 30, [illegible] tes 23 de julio.

Propuesta Pública N.o 31, [illegible] coles 24 de julio.

Propuesta Pública N.o 32, [illegible] ves 25 de julio.

Propuesta Pública N.o 33, [illegible] nes 26 de julio.

Bases y condiciones, [illegible] consultarse y adquirirse en la [illegible] cina de apertura y en la [illegible] cretaría de Marina en Santiago.

El Director de Abastecimiento de la Armada

LLAMASE A PROPUESTAS PUBLICAS

PARA APROVISIONAR DE INSTRUMENTOS DE BANDAS PARA EL EJERCITO

Datos y bases en la Dirección de los Servicios del Ejército, edificio del Ministerio de Defensa Nacional, Av. O'Higgins esq. Gálvez, 7.o piso.

VICTOR CAÑAS R. T.,
GENERAL DE DIVISION,
Director Servicios del Ejército.

Julio 8|1940.

DIENTES DESLUMBRANTES

CON LA CREMA DENTAL

PEPSODENT

Contiene IRIUM

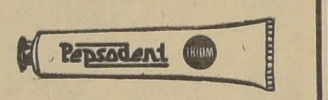

LLAMASE A PROPUESTAS PUBLICAS

para la reparación y arreglo de instrumentos de banda para el Ejército.

Datos y bases en la Dirección de los Servicios del Ejército, edificio del Ministerio de Defensa Nacional, Av. O'Higgins esq. Gálvez, 7.o piso.

VICTOR CAÑAS R. T.,
GENERAL DE DIVISION,
Director de los Servicios Ejército

Julio 8|1940.

MATADERO MUNICIPAL

ENCIERRA DE AYER

GANADO MAYOR

Bueyes	49
Novillos	170
Vacas	331
Vivos	3
Vara	40
TOTAL	593

GANADO MENOR

Terneros	178
Corderos	1493
Cerdos	800
Cabros	58
Caballos	25
TOTAL	2554

PRECIOS DE LAS CARNES POR KILO

Buey, 1.a clase	$ 3.60 a 3.80
id. de 2.a	3.40 3.60
id. de 3.a	3.10 3.30
Novillo, 1.a clase	4.— 4.20
id. de 2.a	3.80 4.—
id. de 3.a	3.80 3.70
Vaca, 1.a clase	3.70 3.90
id. de 2.a	3.50 3.70
id. de 3.a	3.20 3.40
Ternero, 1.a clase	3.80 4.—
id. de 2.a	3.60 3.80
Cordero, 1.a clase	3.40 3.80
id. de 2.a	4.80 5.20
id. de 3.a	4.20 4.40
Cordero Magallanes	2.90
Oveja, 1.a clase	3.60 3.80
id. de 2.a	3.— 3.20
id. de 3.a	2.40 2.60
Cerdo, 1.a clase	4.60 5.00
id. de 2.a	4.20 4.60
id. de 3.a	3.60 3.80
Grasa en rama	3.50 3.80
Sebo de ovejuno	2.30 2.60

PRECIOS DE LOS CUEROS POR KILO

EL CURSO DE ARTE ESCENICO DE LA DIRECCION DEL TEATRO NACIONAL

ESTA NOCHE A LAS 10 SE INAUGURARAN LAS CLASES

Esta noche, a las 22 horas, se inaugurará el Curso de Arte Escénico creado por la Dirección Superior del Teatro Nacional, en cumplimiento a lo dispuesto en la ley 5,563.

El curso funcionará en la casa que ocupa la Dirección, calle Compañía 1488, habiéndose determinado que a este acto no sólo concurran los alumnos inscritos, sino que también las personas aficionadas al teatro que lo deseen, especialmente los componentes de los Cuadros de obreros y empleados, y los estudiantes universitarios que tengan afición por las labores escénicas.

Las clases estarán a cargo del conocido actor don Pedro Sienna, quien se propone desarrollarlas en forma teórica y práctica, de manera que los alumnos puedan adquirir los conocimientos que son indispensables a un actor para tener una actuación descollante en el teatro. La Dirección Superior del Teatro Nacional anhela que la escena chilena cuente con nuevos valores, y es por esto que se dará a este curso de arte escénico toda la importancia que tiene, para alcanzar los objetivos que se desean.

HOY SPLENDID

3 P.M. 6.30 y 10 P.M. MAYORES. — EN EL TRIUNFO MAS GRANDIOSO DE LA TEMPORADA

Bette Davis — Errol Flynn

MI REINO por un AMOR

Domingo: Extraordinaria Matinée Infantil
IDILIO INCOGNITO
por Tyrone Power y Sonja Henie
ARTISTAS DE BROCHA GORDA, por los Tres Chiflados
Noticiarios y Dibujos

VICTORIA ★ CARRERA

SELECTA A LAS 3 P. M. TARDE 6.30 NOCHE 10

La superproducción de grandes aventuras. La historia de San Houston, el hombre que dió gloria a los EE. UU. y que era el mejor amigo de Andrew Jackson:

HOMBRE DE CONQUISTA

Magnífica creación de RICHARD DIX, GAIL PATRICK y JOAN FONTAINE.

(Mayores y menores)

Además: Noticiario Ufa con interesantísimas noticias de la guerra.

TARDE 6.05 NOCHE 9.45

Gran estreno de la hermosa cinta de grandes aventuras, por RICHARD DIX y GAIL PATRICK:

HOMBRES DE CONQUISTA

Además: ADOLPHE MENJOU en la dramática cinta:

LA SONATA DEL LOCO

FUNCION EXTRORDINARIA EN HOMENAJE DE ALEJANDRO FLORES ESTA NOCHE EN EL T. MUNICIPAL

Una velada extraordinaria se llevará a efecto esta noche en el Teatro Municipal en honor y beneficio del notable primer actor nacional Alejandro Flores, cuya brillante temporada de arte escénico, en nuestra primera sala de espectáculos, finalizará el domingo próximo.

Una amplia y justificada espectativa ha rodeado a este festival, en que se rinde homenaje a la primera figura de nuestra escena que tan gratas jornadas de buen teatro viene ofreciendo a nuestro público, y, en las cuales diera a conocer las más puras expresiones del acervo teatral europeo y sudamericano, que sirvieron por lo demás, para apreciar la rica gama artística del comediante chileno. Se ha elegido "La comedia trunca", obra como se sabe, pertenece a Alejandro Flores y que figura entre las producciones de más valía del Teatro chileno.

Terminará esta significativa función, con un gran fin de fiesta con la participación de Alhambra Fiori, Los 4 Huasos, Rubén de Lorena, Francisco Fuente Pumarino, Olvido Leguía, Lucho Córdoba, Venturita López Piris, Carmen Moreno de Flores, Pepe Rojas y Rosita Cortínez. Finalmente Alejandro Flores, dará un recital poético. En la función de la tarde se repondrá "La Garra" y un recital por Alejandro Flores.

Nuestro primer actor Alejandro Flores que se beneficia esta noche en el Municipal

"AMOR DESNUDO", POR DOROTHY LAMOUR

El Santiago celebrará el lunes el 5.o aniversario de su reapertura, y lo hará en forma brillante, poniendo en el programa una de las más bellas películas del año, "Amor desnudo", por Dorothy Lamour.

"Amor desnudo" muestra una aventura extraordinaria en el corazón del trópico, en parajes de hermosura, junto a un mar indómito.

"Amor desnudo" es un road show Paramount. Durante su desarrollo asistimos al impresionante espectáculo de un tifón auténtico, viajamos por una isla de ensueño, escuchamos bellas canciones, nos vemos en presencia de un conflicto sensacional, y admiramos el cálido idilio que sostienen en plena selva Dorothy Lamour y Robert Preston.

Esta película será la atracción básica del programa con que el lunes celebrará el Teatro Santiago el 5.o aniversario de su reapertura.

ULTIMA AUDICION EN EL TEATRO MUNICIPAL, DA EL DOMINGO BERTA SINGERMAN

Son muchos los detalles que contribuyen a justificar el entusiasmo con que el público ha seguido las informaciones referentes al recital poético que ofrecerá pasado mañana Berta Singerman, a las 15.30 horas, una de las jornadas de arte más brillante de cuantas nos ha venido ofreciendo desde su llegada al país la eximia declamadora. Basta con citar el célebre monodrama de Jean Cocteau, "La Voz Humana", número básico de su programa, para dar jerarquía artística a este recital.

En esta audición, Berta Singerman interpretará por primera vez al poeta chileno Daniel de la Vega, en su poema titulado "Margarita Gauthier trasnocha mucho".

Armando Bonasco, debuta mañana

Con las primeras representaciones de la graciosa revista "Si Betty fuera capitán", mañana sábado debutará en la Compañía Cóndor del Teatro Balmaceda el cancionista santiaguino Armando Bonasco con su conjunto de acordeón—piano y guitarras.

Bonasco se ha destacado como uno de nuestros hábiles intérpretes del cancionero latinoamericano y sus actuaciones en el Balmaceda habrán de ser rubricadas por el éxito.

Carmen Brown y Jack Reynolds

El tap Room Ritz es el centro de atracción de nuestro mundo elegante. Ese prestigio lo obliga a seleccionar sus programas de espectáculos.

Entre los números que actualmente se presentan en el elegante salón de la calle Estado, está la pareja de bailarines de estilo americano que forman Carmen Brown y Jack Reynolds. Ambos cuentan con actuación larga y destacada en nuestros escenarios. Carmencita Brown tiene el arte en la sangre; ha crecido sobre las tablas y acariciada por el batir de las palmas de los públicos.

Es una de las más interesantes bailarinas de swing que hay en nuestra capital. Bien sincronizada con su pareja, pone noche a noche una nota de alegría y entusiasmo con el repiqueteo de sus tacos y puntas, en el ambiente del Tap.

"La Familia Barbuchón", anuncia para mañana Córdoba

El festivo y picaresco vaudeville francés "La familia Barbuchón" será un nuevo triunfo de la compañía Leguía—Córdova, que con tanto brillo siguen desarrollando su temporada en el teatro Imperio.

Nequin y Weber se entrenará mañana por los elementos de esta compañía en la simpática sala de la calle Estado, en una versión en que Lucho Córdoba y Olvido Leguía han puesto todo su talento escénico y su gracia, para asegurar un éxito sobresaliente.

"ELENA QUIERE SER ESTRELLA", HOY EN LAS REVISTAS DEL BALMACEDA

El saxofonista negro Carmelo Dávila y los cancionistas Marfil y Ebano, están intensificando sus éxitos en los espectáculos revisteriles del Teatro Balmaceda y sus excéntricas interpretaciones de música negra, son justamente aplaudidas.

Hoy en las representaciones de la jocosa revista "Elena, quiere ser estrella", se presentan nuevamente los artistas negros; en otros cuadros actúan el conjunto bataclánico de doce segundas tiples bailarinas y los zapateadores excéntricos Sam Brown.

"Las locuras del Hollywood criollo" es el cuadro cómico hablado, en que hacen reir de buena gana los graciosos Elena Puelma, Blanca Arce, Retes, Américo López, Caicedo, Eva González, Cantó y Sam Brown.

Precede el cine con las películas. El Gran Misterio de Boris Karloff y la cabalgata de Hollywood.

EL LUNES EN EL T. MUNICIPAL, HOMENAJE A LA ESPOSA DE S. E.

El Sindicato Profesional de Autores de Chile, que desde hace tiempo viene trabajando por obtener la creación de la "Casa del Artista", ha encontrado en la esposa de S. E. el Presidente de la República, señora Juanita Aguirre de Aguirre Cerda, una amplia y entusiasta cooperación, para el logro de tal finalidad.

En un gesto de justa gratitud, la asamblea del Sindicato de Actores, acordó nombrar a la Primera Dama de Chile, "socia benefactora" de la institución en un acto público, que tendrá lugar la noche del próximo lunes en el Teatro Municipal.

En este acto se hará entrega a doña Juanita de Aguirre Cerda, de una artística placa de plata y oro y de un pergamino con la firma de todos los miembros del Sindicato de Actores.

El producto total del festival, estará destinado a los mismos fines, porque coopera la ilustre homenajeada.

"VIVAMOS NUESTRA VIDA"

Odette Joyeux, una de las estrellas de la constelación cinematográfica francesa, anima con su gracia, su chispa, su "sprit", un papel protagónico en la producción "Vivamos nuestra vida", perteneciente al programa de Alvarez, Jiménez y Cía., y que desde hoy se ofrece en forma simultánea en Sala Cervantes y Teatro Continental.

"Vivamos nuestra vida", es una película de impresionante realismo, de acentuado carácter psicológico, que ofrece a través de las aventuras de un grupo de muchachos de ambos sexos, todos los anhelos, la fe, las esperanzas, las inquietudes de una juventud sedienta de liberación.

Jean Louis Barrault, ese actor que creara en "El Puritano" un sujeto rico de penetración espiritual y atormentado afán, entrega aquí un tipo idealista, sediento de paz, encarnando así una de las dos opuestas tendencias que parecen dividir al mundo actual.

"Vivamos nuestra vida", es una película desarrollada en la montaña, con escenarios de nieve tomados en plena naturaleza. Por su contenido humano, su emoción, la intensidad de sus pasajes, esta producción está llamada a colocar muy en alto el arte del cine francés.

Odette Joyeux, estrella francesa, protagonista de "Vivamos nuestra vida"

Ruth Draper llegó ayer

Por avión de la Panagra llegó ayer a Santiago, la artista norteamericana Ruth Draper, aplaudida monologuista y creadora de un arte escénico nuevo y original. Su reciente actuación en Buenos Aires obtuvo un éxito señalado y su espectáculo constituyó una especial atracción artística, según lo afirma la prensa bonaerense. La estada en Santiago de Ruth Draper, será muy breve por tener compromisos que cumplir en el extranjero; pero, demostrará su arte en una función que ofrecerá en el Teatro Municipal, como única presentación entre nosotros. Las localidades para su recital se encuentran ya en venta en la boletería del Teatro, y han tenido demanda, ya que existe interés en el público por conocer el arte tan personal de esta artista norteamericana.

SINTONICE

EMISORAS OTTO BECKER

ONDA LARGA Y CORTA DE 25 METROS

SANTIAGO DE CHILE

No pierda usted de irradiar esta importante audición semanal en la que, entre otros números, escuchará a la distinguida poetisa y cantante chilena, señora

Sea Patriota

Escuche esta noche a las 22.30 horas por nuestras emisoras a la Dirección de Reclutamiento en un nuevo programa patriótico.

CARMEN MORENO DE FLORES,

que nos hará escuchar escogidas poesías originales.

Padres de familia, jefes de fábricas o talleres, jefes de oficinas, si ustedes tienen ciudadanos bajo sus órdenes nacidos en el año 1921, hagan que concurran a los cantones de Reclutamiento y se inscriban en los Registros Militares.

Evite así las infracciones a la Ley.

CB 89 — CB 1170

AUDITORIUM OTTO BECKER

ESTADO 360

ACTIVIDADES GREMIALES

Asistentes a la manifestación realizada en la tarde de ayer por el Sindicato Profesional de Garzones y Ayudantes en honor de sus comisiones.—Ofreció el acto el presidente señor Juan Acuña Contreras y hablaron, en seguida, diversos oradores, todos los cuales fueron muy aplaudidos

TRIBUNALES DE JUSTICIA

CORTE SUPREMA
MOVIMIENTO DE AYER
Primera Sala. — Relator señor Méndez

1. Juan Chirardelli y otro con Romilio Latorri y otro. Fallada.
2. Suspendida.
3. Quiebra de Lorenzo Nazana. Acuerdo.
4. contra Manuel Flett.
5. trámite.
6. Víctor Grimberg con David Caro. Acuerdo.
7. Jorge Merino con Octavio Montero. Acuerdo.

Las demás no vistas.

Alegatos: en la 1 alegaron don Juan Canessa y don Julio Aparicio, por la revocatoria, y don Víctor Palominos, por la confirmatoria.

En la 6, se anunció don Arturo Davis por el recurso, y don Mauricio Pfischer, contra el recurso.

Segunda Sala. — Relator señor Varas

1. Juan Dussaubat con Armando Saint Jean (continuación), fallada: confirma resolución que concedió casación fondo.
2. contra Lorenzo Esparza Rocha, acuerdo.
3. contra Julio C. Burgos G., acuerdo.

Las demás no vistas.

Alegaron: en la 1.a don Arturo Yávar, revocando, y don Littré Quiroga, confirmando.

En la 3, se anunció don Omar Barrera, por el recurso.

FALLOS DEL ACUERDO

Fortunato Ulloa, posesión efectiva, desistido fondo.

Zenobia Gatica y otros con Lucrecia Carrasco, ha lugar fondo.

Calificación Quiebra Emilio Acuña, ha lugar fondo.

CORTE DE APELACIONES
Primera Sala. — Relator señor Retamal

1. H. Neumann con F. Basancon, confirmada; 3. A. Andrada con E. Prado, aprobada; 5. G. Meléndez con E. Cinclolesi y Cía. Ltda., suspendido efectos; 6. C. Mura con F. Mura, confirmada; 7. D. R. San Martín con L. A. Mercado, aprobada; 8. P. García con F. Sepúlveda, acuerdo; 9, F. M. Castillo con A. Román, alegatos pendientes; 10. Fisco con C. Garcés y otro, aprobada; 11. E. Ruiz con L. Molina, aprobada; 12. abogado alegando en otra Sala. 13. mal anunciada. Las demás suspendidas. Agregada: c. F. Navarrete y otro, confirmada. Fallada del acuerdo: J. Roncaglolo con Fisco, confirmada con declaración recurso de hecho del señor Fiscal Marín, desechado. Fallada en cuenta: M. Echeverría c. F. Méndez, desierta; A. Lacourt con R. Edwards desistida; A. A. Wiedmaier con Soc. Publ. Chacra Atacama, desierta; M. Neira con M. Nelson, desierta; C. Páves con L. Yáñez, desierta; L. Fiorentino con L. Riquelme, improcedente consulta. Alegaron en la agregada: don José Edmundo Leiva, revocando; en la 3, don Lautaro Benham, aprobando; en la 5, don Arturo Tagle, confirmando; en la 6, don Francisco Prats, confirmando; en la 8, don Antonio Zapata Lillo, revocando; en la 10, don Arturo Tagle Z., aprobando.

Segunda Sala. — Relator señor Pemjean

1. A. Moreno con M. Aguirre, aprobada; 2. E. Frieder con H. Kunferstein, aprobada; 5. D. Cabrera con Fisco, confirmada; 7 y 10, mal anunciadas; 8. L. Zúñiga con C. Rodríguez, confirmada; 9, abogado alegando en otra Sala. Las demás suspendidas. Agregada: c. J. M. Palacios, confirmada. Fallada del acuerdo: c. J. Aceituno, confirmada; Caja Nac. de Ahorros con E. Sánchez, denegada incidencia. Alegaron en la agregada: don José Edmundo Leiva, revocando; en la 5, don Luis Irigoyen, confirmando.

Tercera Sala. — Relator señor Ekdahl

1. E. Simian y otro, recurso de hecho, desechado; 2. C. Simian, recurso de hecho, desechado; 3. D. Echeverría c. C. Wanderer, confirmada; 4. C. Morales c. A. Morales, desechada; 5, c. F. Osorio, aprobada; 6, H. Lea Plaza c. J. de la Vega, improcedente; 7, c. A. Peña, aprobada; 8. A. Sala c. L. Riffo, confirmada; 9, c. J. Muñoz, aprobada; 10, c. F. Martínez, acuerdo; 11. M. Flora con J. Iriondo, confirmada; 13, suspendida. Agregada: c. C. R. Riquelme, confirmada. Fallada del acuerdo: S. Undurraga con Fisco y otro, vuelta al rol; Molinari y Cía. Ltda. con Fisco, confirmada. Soc. Cemento El Melón con E. Valenzuela, cumplida diligencia. Alegaron: agregada, don Alfonso Freile Larrea, revocando; en la 1 y 2, don Humberto Alvarez González, con don Luis Navellán; en la 3, don Enrique Gómez, con don Robinson Alvarez Marín; en la 4, don Enrique Arriagada, con don Humberto Ilabaca León; en la 6, la parte don Julio de la Vega, revocando; en la 8, don Guillermo Tapia, revocando; en la 11, don Federico Brunner, revocando.

Cuarta Sala. — Relator señor Díaz

1, 2 y 3, sin Tribunal; Soc. An. Comercial y de Renta Cardone Hnos., con Dirección General de Imp. Internos, acuerdo; 6, A. Pinochet con E. Arrau, alegatos pendientes. Las demás no vistas o suspendidas. Agregada: c. L. Ricoeco, revocada. Alegaron en la agregada: don Alejandro Serani, revocando; en la 4, don Jorge Silva Romo, con don Pedro Pineda; en la 6, don Germán Grunwald, revocando.

Quinta Sala. — Relator señor Vásquez

1, Tomás y Cía., con Lecuona y Legarreta, confirmada; 3, M. Soto con C. López, a probada; 6, trámite; 8, devuelto a primera instancia; 9, A. Cortés con J. Ananías, confirmada; 10, A. Astraín con R. Peña y Lillo, confirmada; 11, sin Tribunal; 12, mal anunciada. Las demás suspendidas. Agregada: c. M. Nassi, confirmada. Fallada del acuerdo: J. S. Thumala con Hirmas Hnos., revocada. Alegaron en la agregada: don Enrique Barbosa, revocando; en la 9, don Manuel Caberón Díaz, confirmando; en la 10, don Jorge Carbacho, confirmando.

LA RECONSTITUCION DEL CRIMEN DE TILTIL. — El Juez del Séptimo Juzgado del Crimen, don Gustavo Montero, acompañado del Secretario don Fernando Frías, se trasladó ayer a Tiltil, en donde procedió a la reconstitución de la escena del crimen cometido en la persona del obrero minero don Daniel Ondarza Latín.

Fueron trasladados al sitio del suceso los detenidos N. Le Guin, Juez de Subdelegación de Tiltil, y el vecindor José Becerra, a quienes se inculpa de participación en la muerte del citado obrero, por haber hecho circular la versión de que éste se habría suicidado, disparándose un tiro de revólver en la sien izquierda, frente al negocio de cerveza de doña Doralisa V. de Soto, donde se hallaban bebiendo ambos detenidos con Rómerio González, Gilcario Salfate y un sujeto de apellido Núñez.

Los detenidos dieron las explicaciones del caso ante el sitio del suceso. La reserva que se mantiene respecto de las actuaciones del sumario impide avanzar una conclusión respecto al carácter de homicidio o suicidio, con relación a la muerte del obrero Ondarza, ni sobre la participación que se atribuye a los inculpados.

LLAMADO A EX MIEMBROS DE LAS FUERZAS ARMADAS

La Federación de las Fuerzas Armadas sin Pensión, hace un fraternal llamado a sus militantes para el domingo 14 del presente, a las 15 horas, en su local de Dieciocho N.o 706, para confeccionar los proyectos de jubilación, desahucio y devolución de imposiciones al Ejército, Armada, Aviación y Marina.

Se ruega la asistencia y puntualidad en la hora.

Los registros están abiertos de 17 a 20 horas, en el domicilio del presidente, Roberto Manosalba, Herboso 731.

LABORES DEL SECRETARIO DE LA CTCH PROVINCIAL DE BIO-BIO

El señor Luis Mercado F. ha defendido a dirigentes sindicales. — Sus gestiones

Ayer recibimos la visita del Secretario General de la C. T. CH. de Bío-Bío señor Luis Mercado Figueroa, quien nos informó acerca de lo ocurrido con la elección del directorio del Sindicato Cía. Industrial Lechera de Graneros, (Industrial de Los Angeles).

Declara el señor Mercado F. que el Jefe de la industria en la ciudad del sur, señor Eduardo Zúñiga Cooper, lanzó, sin justificación alguna, a los miembros del directorio recién elegido, violando claras disposiciones del Código del Trabajo, que confieren fuero por año y medio a los directores elegidos.

El mismo dirigente nos agrega que se ha dirigido al Ministro del Trabajo pidiendo apoyo para los afectados. La CTCH. de Bio-Bio ha asumido, pues, la defensa de los derechos obreros lesionados por la actitud del indicado jefe.

El directorio elegido lo preside el señor Eusebio Núñez Palma.

También se ha reclamado al Ministro de Salubridad, Dr. Allende, como presidente del Consejo de la Caja del Seguro, la cual es accionista de la Cía. Lechera indicada. Además se ha dado cuenta al Consejo Nacional de la CTCH.

NUEVOS ALMACENES DEL SEGURO VISITAN HOY DIRIGENTES SINDICALES

Han sido invitados especialmente por el jefe, señor Carlos Pellegrín

En su afán de atender en la mejor forma que sea posible a la clase trabajadora, los Servicios de Vestuario del Seguro Obligatorio han invitado a todos los presidentes de sindicatos, con el objeto de ofrecérseles su nuevo Almacén Central, ubicado en el Barrio Cívico, Alonso Ovalle esquina de Nataniel, para hoy viernes, a las 19.30 horas. De esta manera, el Seguro Obligatorio cumple en forma clara la misión que le corresponde ante la clase trabajadora.

El jefe del Almacén, don Carlos Pellegrín, conocido luchador sindical, en estrecha colaboración con el gerente de estos servicios, don Rodolfo Molina, no ha omitido sacrificios para poder ofrecer a la clase laboriosa servicios de vestuario propios, en los que encontrará las facilidades y atenciones que merece en la obtención de sus créditos.

El señor Pellegrín nos ha encargado muy especialmente hacer extensiva esta invitación a todos los señores presidentes de sindicatos y representantes de grupos obreros y empleados.

GREMIOS DE LA CONSTRUCCION PROBARAN UNA VEZ MAS SUS FUERZAS SINDICALES

La concentración en el Coliseo ha despertado interés en sus cuadros. — Puntos del memorial presentado al Excmo. señor Aguirre Cerda

Numerosos sindicatos y gremios de la construcción, en reuniones especiales han acordado concurrir a la concentración que se efectúa pasado mañana, a las 9 y media horas en el Teatro Coliseo, lo que permite asegurar el éxito de este acto sindical.

Damos a continuación una síntesis del Memorial entregado por la Federación del gremio al Supremo Gobierno.

En términos generales se reafirman memoriales anteriores, recalcando la necesidad de dictar disposiciones que haga posible a los obreros de la construcción acogerse a los beneficios de la Legislación Social y que permitan la participación en el movimiento sindical de la Juventud Trabajadora y aseguren la estabilidad de los sindicatos industriales y otorguen mayores garantías a los sindicatos profesionales.

MODERNIZACION DE NORMAS DE LAS CAJAS

Se pide también que las Cajas de Previsión adopten procedimientos más concordes con la época actual, abandonando métodos rutinarios del pasado; solicitándose que la Federación de la Construcción sea reconocida como entidad representativa de los obreros de esta industria y que responsablemente se le dé participación directa en trabajos por administración, eliminándose a contratistas, cuyas antipatías al Régimen y Gobierno actuales son manifiestas y que contribuyen a acrecentar la ofensiva contra los sindicatos y contra el standard de vida de los obreros. Se hace notar que tomando la Federación trabajos por administración, se abaratará el costo de las obras, permitiendo aumentar los salarios, evitar conflictos, significando mejores condiciones de vida y de trabajo, vigorizamiento de la economía nacional y prestigio para el actual Gobierno.

ASISTENCIA AL ACTO GREMIAL

El Consejo Provincial de la F. I. N. C. ha dispuesto que sus cuadros de base den su mayor apoyo al acto público que se efectúa mañana en San Diego 216 de adhesión al Frente Popular y al Gobierno; que se abstengan de cualquier otra actividad en la mañana del domingo 14, para facilitar la concurrencia de sus efectivos a la concentración del Coliseo, a la cual deben llegar con sus estandartes y motes alusivos. A los organismos que se les han solicitado oradores, deben inscribirlos, mañana, de 18 a 22 horas, en Arturo Prat 64.

ESCUELA DE MUSICA Y DECLAMACION

El Movimiento Pro Emancipación de las Mujeres de Chile ha abierto la matrícula para su Escuela de Arte, Música y Declamación. Funcionarán los siguientes cursos, a cargo de profesoras de especialidad en cada uno de sus ramos: piano, profesora María Teresa Ortiz, titulada en el Conservatorio Nacional de Música; canto e impostación de la voz, a cargo de las maestras Delia Smith y Aurora Jaques; guitarra, a cargo de la señorita Elena Izquierdo, y declamación, por Matilde Sotomayor. Habrá, además, cursos especiales para niños de canto, teatro y declamación.

La matrícula se recibe diariamente de 11 a 12, incluso los domingo. Los cursos son gratuitos para las socias del MEMCH, y a precios populares para los alumnos de ambos sexos ajenos a la institución.

Arrendatarios del sector Carmen Mena adoptaron acuerdos

La Liga de Arrendatarios de Carmen nos envía una información por la cual manifiesta que en sesión reciente acordó manifestar su satisfacción por los trabajos que se están realizando en la variante del paso nivel San Diego, por considerar que con ellos se pondrá término a la serie de accidentes que ocurren a menudo en ese punto por no existir línea férrea. El resto de la información entra en detalles locales sobre la materia y los trabajos.

La misma Liga expone su protesta por la actitud de algunos propietarios derechistas que han hecho publicaciones tendenciosas respecto a los trabajos en referencia, que responden a una sentida necesidad y representarán una obra de progreso.

SINDICATO DE DUEÑOS DE CAMIONES DE CARGA

La Directiva del Sindicato Profesional de Dueños de Camiones de Carga, ha llamado a todos sus socios a una asamblea extraordinaria para el próximo domingo, a las 10 de la mañana, en su local ubicado en Diez de Julio 316, con motivo de constituirse ese día la Cooperativa del Sindicato.

En esta oportunidad se procederá a elegir la directiva que regirá los destinos de la Cooperativa, teniendo derecho a voto sólo las personas que tengan el carácter de socios fundadores de la Cooperativa.

Los socios del Sindicato que desean tener esta calidad, podrán hacerlo ese día, previa la suscripción de una acción, a lo menos, y el pago al contado de su valor, que es de $ 200.

Actos gratuitos de hoy y mañana para los obreros

Programación en el Teatro O'Higgins y Sociedad de Choferes

AUDICION RADIAL

Esta noche, a las 21.30 horas, ofrece Extensión Cultural, del Ministerio del Trabajo, su velada gratuita en el Teatro O'Higgins.

La charla estará a cargo del señor Hugo Goldsack, y versará sobre "Hacia el enaltecimiento moral del pueblo". Por su parte, la Cía. Teatral Obrera del Servicio, además de las variedades, presentará la obra chilena, original de Nicanor de la Sotta, titulada "Pueblo Chico, infierno grande", actuando los intérpretes que ya publicamos anteriormente. Dirige el elenco el señor José Gómez. Supervigila el señor Matías Soto Aguilar. Los obreros y empleados adultos pueden solicitar hoy las últimas entradas.

El Departamento ofrecerá otra velada gratuita mañana sábado, a las 21.30 horas, en la Sociedad de Choferes Manuel Montt. Disertará el señor Roberto Jorquera M., y la Cía. Teatral Obrera presentará variedades y la comedia "El tío León".

En la transmisión radial obrera de mañana sábado, a las 19.30 horas, Extensión Cultural ofrecerá un buen programa de charlas y números de arte. Audición por CB 136, Radio España.

SOCIEDAD MUTUAL DE QUINTA NORMAL ACORDO AMPLIAR SERVICIOS MEDICOS

Atenderá a todos los vecinos, sean o no sus asociados

ESCUELA NOCTURNA

Celebró sesión el Directorio de la Sociedad Mutual Figueroa Alcorta, y adoptó los siguientes acuerdos:

1. Dejar constancia de la visita de un inspector del Ministerio de Educación a la Escuela Nocturna que mantiene la Sociedad, y que se retiró muy bien impresionado de su organización y funcionamiento; 2. Llevarán a cabo un beneficio para comprar un chassi y otros médios técnicos para enseñar el manejo de autos.

AMPLIACION DE SERVICIOS MEDICOS

El Directorio acordó ampliar, para todos los vecinos de la Comuna Quinta Normal, sus Servicios Médicos y Dentísticos, para los cuales la Sociedad dispone de una buena policlínica. En esta nueva labor se procederá de acuerdo con el Dr. Enrique Fagalde, y se prestará un beneficio social positivo a un populoso sector.

PROXIMA JUNTA GENERAL

La Sociedad Mutual Figueroa Alcorta celebrará una interesante junta general de socios el jueves 18 del actual, a la hora de costumbre.

Quejas de vecinos de la Pobl. Tobar

Las ventas de sitios se hicieron sin cumplir diversos requisitos

PAGOS HECHOS

Una comisión de pobladores de la Población "Tobar", ubicada en calle Nogales del número 46 abajo, que forman la Junta de Vecinos de esta población, nos han venido a manifestar que se encuentran alarmados porque el urbanizador no ha cumplido con las obligaciones establecidas en las Leyes de la Habitación y Municipalidades, no teniendo luz, agua potable ni pavimentación, ni alcantarillas y lo que es peor, se les han vendido estos sitios a plazo sin consultar las obligaciones que señalan las ordenanzas generales de construcción y urbanización municipal.

Estos pobladores han invertido sumas de dinero en las construcciones que han levantado, pues se trata de una población que está en el centro mismo de la ciudad. Debido a esto, nos agregan, la Municipalidad ha tomado pie de esta situación anómala y ha expedido decretos prohibitivos de edificación de toda naturaleza terminan manifestándonos que ellos fueron engañados por el urbanista por eso entraron en gastos por la cual han resuelto expresar su protesta.

CIA. CINEMATOGRAFICA ITALO CHILENA

LOS MEJORES ¡HOY ESPECTÁCULOS

CENTRAL • SANTA LUCIA

3 P. M. - 6.30 - 10 P. M.
Artistas Unidos presenta a la rutilante pareja:
DAVID NIVEN y LORETTA YOUNG
en
"SIEMPRE TUYO"
Un idilio extraordinario.
(Sólo mayores)

3 P. M. - 6.30 - 10 P. M.
Argentina Sono Film presenta a la genial cómica:
OLINDA BOZAN
en
Dama de Compañía
Comedia argentina con ESTEBAN SERRADOR y DELIA GARCES
(Sólo mayores)

CONTINENTAL CERVANTES

EQUIPADO CON EL ULTIMO SISTEMA SUPER CARRIER DE AIRE ACONDICIONADO
Teléfono 60735 Teléfono 88569

P. M. - 6.30 - 10 P. M. 3 P. M. - 6.30 - 10 P. M.
¡GRANDIOSO ESTRENO SIMULTANEO!
"Alvarez y Jiménez" presenta la película de los enamorados de la vida libre, del sol, la nieve, los deportes de invierno, el sky...
¡VIVAMOS NUESTRA VIDA
JEAN LOUIS BARRAULT, ODETTE JOYEUX, BLANCHETTE BRUNOY
(Sólo para mayores)

ORIENTE • ALCAZAR

30 P. M. 9.50 P. M
UN HOMBRE INVEROSIMIL
Picaresca comedia por MELVYN DOUGLAS y JOAN BLONDELL
(Sólo mayores)

6.30 P. M. 9.45 P. M.
UN HOMBRE INVEROSIMIL
La comedia más sugestiva por MELVYN DOUGLAS y JOAN BLONDELL.
(Sólo mayores)

ALAMEDA • PORTUGAL

6 P. M. 9.30 P. M.
a comedia picaresca UN HOMBRE INVEROSIMIL y la sensacional película por ARTURO GODOY: "EL CAMPEON EN APUROS"
(Sólo mayores)

6 P. M. 9.30 P. M.
Vibrante comedia musical:
"IRENE"
y el espeluznante drama de aventuras:
"LOS CUATRO SENTENCIADOS"
(Sólo mayores)

HOY IMPERIO

6.45 P. M. 10 P. M.
Funciones Populares
¡Dos horas de risa!
¡Qué sólo me dejas!
Nuevo triunfo cómico de LUCHO CORDOBA.
(Entradas numeradas en venta)
Mañana estreno:
LA FAMILIA BARBUCHON

"AMOR DESNUDO", LA NUEVA GRAN CREACION DE DOROTHY LAMOUR

Es la obra con la cual celebra el lunes el TEATRO SANTIAGO el 5.o aniversario de su reapertura

"AMOR DESNUDO" es un monumento de la cinematografía mundial. Está llamada a despertar entusiasmos irresistibles por la novedad del tema, la hermosura de su ambiente, la grandeza de sus escenas espectaculares y, en especial, por el trabajo y las gallardas actitudes de la protagonista, Dorothy Lamour.

Esta estrella, de cuerpo escultural, luce sus bellísimas formas en el fondo de una naturaleza tropical, como lo hizo en "La Princesa de la selva", y teje un apasionante idilio con el galán Robert Preston.

Dorothy Lamour y Robert Preston, secundados por notables artistas de la Paramount, realizan una labor maravillosa en este film magnífico que servirá para solemnizar el lunes, debidamente, el 5.o aniversario de la reapertura del Teatro Santiago. Localidades numeradas en venta.

EL ANIVERSARIO DEL TEATRO SANTIAGO

Prestigiosos artistas tienen a su cargo las variedades con que parte de la película en colores por Dorothy Lamour "Amor desnudo" celebra la dirección del Teatro Santiago, su 5.o aniversario.

La Empresa para ese día no escatima en gastos y presenta los mejores números de Varieté que haya en Santiago.

La simpática vedette Blanca Negri, que ha sido sin duda alguna la mejor en su género que haya pisado nuestros escenarios, como también los famosos bailarines Pikieris, Los Bohemios y Luis Rojas Gallardo forman un conjunto como difícilmente podría reunirse mejor.

Los espectadores que vayan al Santiago el lunes, gozarán de un espectáculo que dejará en cada uno un gratísimo recuerdo.

Cía. Gana Edwards se presenta hoy en el Novedades

La Compañía de comedias Gana Edwards, se presentará hoy, en funciones de tarde y noche en el Teatro Novedades. En esta oportunidad llevará a la escena el drama de Phillips y Velez, "Morfina" interpretado por Mario Gana E., Maruja Cifuentes, Palmira Fernández, Guillermo Gana E., Vicente Portela y Pepe Fuentes. Esta obra teatral envuelve en interesante problema del vicio de drogas.

T. CLUB DE SEÑORAS

Monjitas 743

HOY 6.30 y 9.45: Nuevas exhibiciones de la lujosa producción de MARLENE DIETRICH y JAMES STEWART:
MUJER O DEMONIO
May., no recomendable para Stas.
PLATEA $ 3.40 BALCON $ 2.40
Mañana: matinée a beneficio del Hospital Arriarán: "Nubes sobre Europa". Tarde y noche: "Los amores de Werther".

"ANDY HARDY, DETECTIVE" ESTRENA HOY EL T. METRO

La pantalla del Teatro Metro exhibe, desde hoy, nuevas narraciones vividas por la simpática familia del Juez Hardy, donde tiene rol protagonista el popular joven actor Mickey Rooney.— La película de hoy se titula: "Andy Hardy Detective", con una realizació nbrillante y una interpretación de primera categoría artística

ESMERALDA-BALMACEDA

Hoy a las 6 en vermouth, may. NORMA SHEARER en:
MUJERES
Además Tito Lusiardo en:
HA ENTRADO UN LADRON
En noche:
FESTIVAL ARTISTICO

Hoy 6 y 9.30, tripes may.,
LA CABALGATA DE HOLLYWOOD
y Boris Karloff en:
EL GRAN MISTERIO
Además revista bataclán:
ELENA, QUIERE SER ESTRELLA con 45 artistas.

POLITEAMA-O'HIGGINS

Hoy a las 6, vermouth teatral,
COMPAÑIA JUAN DE ROSAS
Hoy 9.30 noche
CELOS DE GLORIA
y LAS CALLES DE LONDRES, may.

Hoy a las 6 vermouth, may.:
TODO PASA DE NOCHE
Además, Norma Shearer en:
MUJERES
Hoy 9.30 noche:
Festival Artístico gratuito

HOY-REAL FORMIDABLE ESTRENO Para mayores Matinée, Especial y Noche
= Entradas numeradas en venta desde las 10 A.M.

REINA EN EL PUBLICO UN INMENSO INTERES POR ADMIRAR JUNTOS, EN UNA HONDA PELICULA DRAMATICA A DOS ASES DEL CINE
Olympe BRADNA y Pat O'BRIEN
Estos artistas han tejido una grata urdimbre humana de conflictos, celos, intrigas, amores, exaltaciones espirituales, vida real y escenas brillantes y lujosas, en

"NOCHE DE NOCHES", es una de esas películas que con facilidad atrapan la atención del público. Posee esta obra el don maravilloso de emocionar suavemente y de llevar al público a tal emoción por caminos risueños, sorpresivos y de viva expectación.

"NOCHE DE NOCHES" es drama doliente, es cuadro realista, es conjunto de amenidades irónicas, es panorama luminoso del gran Broadway neoyorquino, en el cual se destacan lindísimas estrellas, y donde estallan la botella de champán, el ósculo de amor pasajero y el "bailable" estrepitoso.

OLYMPE BRADNA, la nueva artista del cine, llena de irresistible simpatía y de juventud magnífica, se adueña del público en "Noche de Noches", y nos ofrece una verdadera fiesta de arte, de verdad y emoción.

¡SERIA IMPERDONABLE QUE Ud., UNA PERSONA DE ESPIRITU, NO CONOCIERA ESTE FILM PARAMOUNT, FINO, HONDO Y NOVEDOSO!

EL LUNES EN MATINEE ESPECIAL Y NOCHE
CELEBRARA CON TODA SOLEMNIDAD
EL TEATRO SANTIAGO
EL 5º ANIVERSARIO DE SU
★REAPERTURA★★★

Ese acto va a revestir los caracteres de un soberbio acontecimiento artístico y social

El número principal del programa lo constituirá el estreno de la más fascinantes película exótica, con escenas de emoción, canciones mágicas y espectáculos grandiosos:

"Amor DESNUDO"
POR DOROTHY LAMOUR

DOROTHY LAMOUR luce en este film, como en "La Princesa de la selva" sus formas seductoras y perfectas, junto al galán ROBERT PRESTON.

Completará el programa un valioso e interesante acto de variedades, a cargo de notables artistas. Entradas en venta.

"Siete HOMBRES y una MUJER"
★REAL•MARTES★

La cinematografía francesa nos ha ofrecido películas maestras. Durante un tiempo Francia mantuvo entre nosotros el cetro del gran cine, pero tal situación decayó un poco, en forma ocasional, por la llegada al país de obras mediocres y antiguas. Afortunadamente esta crisis va pasando.

Francia vuelve por sus fueros y empieza a enviarnos, a pesar de la guerra, verdaderas maravillas de arte.

El Teatro Real supo aprovechar la primera oleada de grandes producciones francesas y tuvo el buen criterio de no presentar jamás aquellas películas mediocres a que nos referimos más arriba.

Ahora el Teatro Real aprovecha de nuevo la saludable reacción del cine francés y se apresta para darnos a conocer un grupo de obras de primer orden, salidas de los estudios de Francia.

La primera de ellas, que se estrenará el martes, lleva el sugestivo título de "SIETE HOMBRES Y UNA MUJER". La realizó Yves Miranda, intervinieron en la dirección general Fred Bacos y René Guisart, la música estuvo a cargo de Armand Bérnard y los roles principales corresponden a Fernand Gravey, el héroe de "La mentira de Nina Petrovna", y a Vera Koréne, la protagonista inolvidable de "Támara, la complaciente".

"SIETE HOMBRES Y UNA MUJER", es un film admirable, en el cual parece haber vertido su ironía el inmortal Anatole France. Posee una técnica sencilla, pero bajo el simplismo de la apariencia externa, se agita un mundo de observaciones que deleitan.

El dictamen de la Censura para 'SIETE HOMBRES Y UNA MUJER", dice: no recomendable para señoritas. El tema así lo exigía, pero esto no quiere decir que la obra sea inmoral. La obra es ingeniosa, picaresca, satírica y, como decimos más arriba, llena de ironía. Provocará un gran revuelo en el público y será, por tanto, un suceso extraordinario.

Terra Film
y Teatro Real

HOY CONTINENTAL CERVANTES

MATINEE TARDE Y NOCHE (SOLO PARA MAYORES).

¡LA PELICULA DE LA GENTE ETERNAMENTE JOVEN Y ETERNAMENTE INQUIETA!

Por:
JEAN LOUIS BARRAULT
EL INTERPRETE DE "EL PURITANO"
ODETTE JOYEUX
LA ESTRELLA DE "LA VIDA ES UNA FARSA"
CON:
BLANCHETTE BRUNOY
LEDOUX
DOLLY MOLLINGER
UN IMPRESIONANTE ESPECTACULO PARA LOS AMANTES DEL SKY.

CINEMATOGRAFIA ALVAREZ GIMENEZ, Cía. LTDA. MONOPOLIO DISTRIBUIDORES DE CHILE

"VIVAMOS NUESTRA VIDA"
("ALTITUD 3.200")

He aquí una curiosa y típica galería de personajes de la comedia humana que han escogido como último refugio las nevadas montañas, las cumbres de Los Alpes, inmutables y eternas. he aquí un puñado de seres vivientes que quisieron alimentarse únicamente de ilusión y esperanza, que soñaron en un destino superior y etéreo y que despertaron en medio de un drama áspero y brutal, sangriento y desgarrador, comprendiendo así que los ideales tarde o temprano, acaban por derrumbarse como un castillo de naipes.

METRO

BANDERA 141 — TELEFONO 83361

HOY

Para adultos y menores de 15 años

Selecta 3 P. M.
Platea $ 4
Vermouth 6.30
Noche 10 P. M.
Platea $ 6.-
Balcón $ 5-

¡ANDY HARDY ENREDADO CON TRES GUAPAS CHICAS ..... Y SU NOVIA!
¡LA FAMILIA PREDILECTA DEL MUNDO ENTERO ..... REUNIDA DE NUEVO!
. . .

PROGRAMA EXTRAORDINARIO!

¡Ríase con Andy Hardy a la pesca de una misteriosa beldad!

"ANDY HARDY Detective" ("JUDGE HARDY AND SON")

MICKEY ROONEY — LEWIS STONE
CECILIA PARKER — FAY HOLDEN
DIRECTOR GEORGE B. SEITZ
Metro-Goldwyn-Mayer

¡Hola, Amigos! ¡NO DEJEN DE VER NUESTRA NUEVA PELÍCULA! ¡Es Magnífica!

No volverá a exhibirse en Santiago hasta después de 60 días de abandonar el METRO

T. PRINCIPAL

LA VUELTA AL MUNDO EN 60 MINUTOS

-HOY-

CAMBIO DE PROGRAMA A LAS 16 HORAS

DESTACAMOS:

NOTICIARIO FOX MOVIETONE (Cómo actúan los paracaidistas rusos)

EL SISTEMA SOLAR (La descriptiva más instructiva que se haya visto)

DIBUJOS Y COMEDIAS HUMORISTICAS

ENTRADA PERMANENTE DE 11 A 24 HORAS

COMPAÑIA JUAN DE ROSA, HOY EN EL POLITEAMA

Hoy en la sección vermouth del Teatro Politeama se presentará la Compañía de Juan de Rosa, conocido actor, autor y recitador y cuyo elenco pone en escena el intenso drama de crítica social "Los falsos cristianos" y además habrá un acto de variedades a cargo de artistas infantiles y las pequeñas bailarinas de la maestra coreógrafa Marujita García.

También se presentan todos los elementos integrantes de "La Hora Azul", de Radio Siam y los intérpretes de "Las Noches Venecianas".

HOY FUNCIONES POPULARES EN EL IMPERIO

Hoy, en funciones populares a precios rebajados, especial, a las 6.45 de la tarde, y noche, a las 10, subirá nuevamente a escena en el Teatro Imperio la magnífica comedia de Antonio Paso y Emilio Sáez "¡Qué solo me dejas!"

Esta obra da ocasión de lucimientos a todos los componentes del conjunto que encabezan Lucho Córdoba y Olvido Leguía y, muy especialmente, al primero de los nombrados, que destaca en forma sobresaliente todas sus cualidades de creador de tipos y personajes, como así mismo la segunda, la fina y sobria actriz, que encarna su papel con humorismo y buen gusto.

Teatro MUNICIPAL

Compañía Nacional de Comedias ALEJANDRO FLORES
Primera actriz: Venturita López Piris

HOY: Vermouth a las 6.30 P. M.: La obra de Linares Rivas "LA GARRA" y recital por A. Flores.

Noche a las 10 P. M.: Función extraordinaria en honor y beneficio de ALEJANDRO FLORES.

Reestreno de su obra:

LA COMEDIA TRUNCA

Además: habrá un acto de concierto, en el cual intervienen los siguientes artistas: Alhambra Fiori, Francisco Fuentes Pumarino, Los 4 Huasos, Olvido Leguía y Lucho Córdoba, Rubén de Lorena, Venturita López Piris, Carmen Moreno de Flores, Rosita Cortínez, Pepe Rojas, Alejandro Flores.

Boletería abierta desde las 10 A. M. — Teléfono 84407

DOMINGO, PASADO MAÑANA A LAS 3.30 P. M.
RECITAL EXTRAORDINARIO

Berta Singerman

Programa: estrenos de obras de Daniel de la Vega, Ballagas, y "La voz humana", "La Nacencia", "Marcha Triunfal", obras de Lira, Banchs, Café, etc., y "Canciones de Cuna", de G. Mistral.

LOCALIDADES EN VENTA

HOY 3 FUNCIONES

TEATRO BAQUEDANO FONO 65050

Empresa BETTEO Y CIA. LTDA.

MATINEE 3 P. M. — ESPECIAL 6.30 — NOCHE 10
Sigue el triunfo emocional del intenso drama Warner Bros

HOMBRES MARCADOS

con George Raft, William Holden, Jane Bryan y Humphrey Bogart (Mayores)

DOMINGO: Matinal Infantil a las 11 A. M.: Selecto programa para niños. Matinée doble 3 P. M. (Men.): Errol Flynn en ESCLAVOS DEL ORO y Olivia Havilland en LA HEREDERA ARDIENTE.
Martes: Debut de "THE SINGING BABIES", famosa atracción del Casino de Buenos Aires, y estreno del drama "LA EMPERATRIZ LOCA".

ITALIA FONO 41883 HOY

EL MAS COLOSAL PROGRAMA DOBLE
Especial y Noche (May.): Edward G. Robinson en

LA HISTORIA DEL DR. EHRLICH

"CASO CON SU MUJER"

GUIA DEL ESPECTADOR -- TEATROS, CINES Y VARIEDADES

TEATROS

BALMACEDA. — Artesanos 841. — Teléfono 88768. — Vermouth y noche: Elena quiere ser estrella, y cine.

IMPERIO. — Estado 239.— Teléfono 80130.— Cía. de Comedias Cómicas Córdoba-Leguía.— Vermouth y noche: Qué solo me dejas.

MUNICIPAL.— Agustinas esq. San Antonio.— Teléfono 84407.— Cía. de Alejandro Flores. — Vermouth: La garra. Noche: La comedia trunca.

CINES

ALCAZAR.— Brasil 373.— Teléfono 80122.— Vermouth y noche: Un hombre inverosímil.

ALAMEDA.— Delicias 2987. — Teléfono 91254. — Vermouth y noche: Un hombre inverosímil y campeón en apuros

ALMAGRO.— Plaza Almagro Teléfono 83425. — Vermouth y noche: Un hombre inverosímil y Amores de Werther.

AVENIDA.— Vicuña Mackenna 624.— Teléfono 84960 . — Vermouth y noche: Mujer o demonio.

BLANCO ENCALADA. — B. Encalada 2820. — Teléfono 91787. Vermouth y noche: Honor de presidiario y El paso de la muerte.

BAQUEDANO.— Plaza Baquedano.— Teléfono 65050.— Matinée, vermouth y noche: Hombres marcados.

BOLIVAR.— Tarapacá 761. — Teléfono 60985. — Vermouth y noche: La ley que olvidaron y Tango de la muerte.

BRASIL.— Plaza Brasil . — Teléfono 80306. — Vermouth y noche: Todo sucede de noche.

CAPITOL. — Independencia 224. — Teléfono 89581. — Vermouth y noche: El astro del tango y Ha entrado un ladrón.

CARRERA.— Delicias 2151. — Teléfono 86685. — Vermouth y noche: Hombre de conquista y Sonata del loco.

CENTRAL.— Huérfanos 930.— Teléfono 66946. — Matinée, vermouth y noche: Siempre tuyo.

CERVANTES.— Matinée, vermouth y noche: Vivamos nuestra vida.

CONTINENTAL. — Plaza Bulnes.— Matinée, vermouth y noche: Vivamos nuestra vida.

COMEDIA.— Huérfanos 1180. —Teléfono 87630.— Rotativas de 11 a 24 horas.
Entrada permanente.

CLUB DE SEÑORAS.— Monjitas 743. — Teléfono 85020. — Vermouth y noche: Mujer o demonio

CHILE.— Recoleta 2104.— Teléfono 60728.— Vermouth y noche: Mujer o demonio y Delator, juez o verdugo.

COLISEO.— Arturo Prat 1061 Teléfono 52225. — Vermouth y noche: Se casó con su mujer y Caballería.

COLON.— San Pablo esquina Maipú. — Teléfono 90577. — Vermouth y noche: Irene y Al sur de Río Grande.

ESMERALDA. — San Diego 1035. — Teléfono 52153.— Vermouth y noche: Mujeres y Ha entrado un ladrón.

HOLLYWOOD.— Av. Irarrázaval 2900.— Teléfono 42389. — Vermouth y noche: Marineros de agua dulce, 1.o de Sombras del terror y 1.o de El tesoro del pirata

IDEAL CINEMA. — Mapocho 4117. — Teléfono 92188. — Vermouth y noche: Calles de Londres y Bulldog Drummond acosado.

INDEPENDENCIA.— Independencia 373.— Teléf. 62702. — Vermouth y noche: Caminito de gloria y Mañana serán hombres.

ITALIA.— Avda. Bilbao esq. Av. Italia.— Teléfono 41883. — Vermouth y noche: Se casó con su mujer y La historia del Dr. Ehrlich.

METRO.— Bandera con Unión Central. — Teléfono 83361. — Matinée, vermouth y noche: Andy Hardy detective.

MONUMENTAL. — Av. B. O.Higgins 3943.— Teléf. 91555.— Vermouth y noche: Bulldog Drummond acosado y Delator, juez o verdugo

MIRAFLORES.— Miraflores 378.— Teléfono 66989. — Vermouth y noche: Escándalo y Marineros de agua dulce.

NACIONAL.— Independencia 801.— Teléfono 63568. — Vermouth y noche: El muerto que huye y Un hombre inverosímil.

NOVEDADES.— General Korner esq. Av. Portales. Teléf. 90290 Vermouth y noche: Historia del Dr. Ehrlich y Bajo el látigo.

O'HIGGINS.— San Pablo es. Cumming.— Teléfono 86929. Vermouth y noche: Mujeres y Todo pasa de noche.

ORIENTE.— Providencia esq. P. de Valdivia.—Teléfono 41345. —Vermouth y noche: Un hombre inverosímil.

PORTUGAL.— Av. Portugal con 10 de Julio.— Teléfono 51473 Vermouth y noche: Irene y Los cuatro sentenciados

POLITEAMA. — Portal Edwards. — Teléfono 90101 — Vermouth: Cía. Juan de Rosa. Noche: Celos de gloria y Calles de Londres.

PRINCIPAL.— Ahumada 162 —Teléfono 63050.— Funciones Rotativas de 11 a 24 horas.
Entrada permanente.

PRINCESA.— Recoleta 243.— Teléfono 85205.— Vermouth y noche: Escándalo e Intermezzo.

REAL.— Compañía 1046. — Teléfono 65555.— Matinée, vermouth y noche: Noche de noches.

REPUBLICA.— Av. República 239.— Teléfono 83613. — Vermouth y noche: Mujeres, y ágregados.

RECOLETA.— Recoleta 597.— Teléfono 63874.— Vermouth y noche: Delator, juez o verdugo y El muerto que huye

SANTIAGO. Merced 839.— Teléfono 66444.— Matinée, vermouth y noche: Los millones de Lusiardo.

SPLENDID.— Huérfanos 1048. Teléfono 85815.— Matinée, vermouth y noche: Mi reino por un amor.

SELECTA.— Chacabuco 1173. Teléfono 92194. — Vermouth y noche: Nancy la repórter y Se casó con su mujer.

SAN MIGUEL.— Avenida Central. — Vermouth y noche: Tierra romántica y Plata en la luna.

VICTORIA.— Huérfanos esq. San Antonio.— Teléfono 86474.— Matinée, vermouth y noche: Hombre de conquista.

VALENCIA. — Plaza Chacabuco. — Teléfono 61557. — Vermouth y noche: Escándalo y Celos de gloria.

EDICION DE PAGINAS

LA NACION

/EMPRESA PERIODISTICA "LA NACION" S. A.)

ULTIMA PAGINA DE ESTA EDICION

Precio en todo el país: 60 centavos

SANTIAGO DE CHILE, VIERNES 12 DE JULIO DE 1940

Agustinas 1269 Casilla 81 - D.

REMATE DE PRENDAS DE PLAZO VENCIDO

INSPECCION DE CASAS DE PRESTAMOS

HOY VIERNES 12 DE JULIO DE 1940

HORAS	AGENCIAS	DIRECCION	NUMEROS
9.30	La Sta. Juana,	O'Higgins 3061...	64297-65680 7503- 7615
10.30	Los 2 Cab. Blancos,	O'Higgins 3261	71885-73682 -
15.—	La Equitativa,	O'Higgins 857	87035-87221 59715-59900
16.—	La P. de Valdivia,	Irarrázaval 3078	2422- 3110 P y armas de fuego.
			34292-34323 -

MAÑANA SABADO 13 DE JULIO DE 1940

10.— La Sta. Rosa, San Pablo 1998 .. 49166-49706 61430-61780

HAY: Alhajas, objetos de arte, armas de fuego, vestidos, abrigos, zapatos, sábanas, loza, etc.

Las prendas estarán a la vista dos horas antes del Remate

PAGO AL CONTADO EL INSPECTOR-JEFE

HOY, FIN DEL REMATE DE OBJETOS VARIOS

en OFICINA MATRIZ de la

CAJA DE CREDITO POPULAR

Pasaje Capuchinas N.o 762 esq. San Pablo N.o 1130

DE 9.30 A 11.30 Y DE 14.30 HORAS ADELANTE

PAGO AL CONTADO —:— ENTREGA INMEDIATA

GRAN REMATE

— DE —

muebles, alhajas y objetos varios

EN LA SUCURSAL N.o 3 DE LA

CAJA DE CREDITO POPULAR

MATUCANA Y ROMERO

el martes 16 a las 9.30 horas

Préstamos concedidos en NOVIEMBRE de 1939, por las siguientes oficinas:

Alhajas y muebles: Sucursales 2, 3, 4 y 5

Objetos varios: Sucursales 3 y 4

—: H A Y :—

ALHAJAS — MUEBLES — OBJETOS

Argollas, anillos platino con brillantes, placas, cadenas, relojes oro y plata, Id. cromados, piedras sueltas, aros, trabas, platería, etc.

Amoblados hall, comedor y dormitorio, lámparas, alfombras, cuadros, máquinas de coser Singer, bicicletas, baules, cocinas, cochecitos, sanitarios, etc.

Cristales, loza, cubiertos, planqués, batería cocina, máquinas escribir, Id. fotográficas, paraguas, maletas, libros, herramientas, instrumentos, radios, etc.

A LA VISTA: LUNES 15, TODO EL DIA

CASA VICTOR ARAYA L.

AGUSTINAS 715 — CASILLA 1711 — TELFS. 68889 y 63307

Remate semanal de Seguro, Judicial y Voluntario

DE MUEBLES Y MENAJES DE CASA, SANITARIOS, PIANOS, RADIOS, CAJAS FONDO, MORILIARIO OFICINAS, SALAMANDRAS, ESTUFAS, RADIADORES, SANITARIOS: 10 baños fierro enlozado, 15 LAVATORIOS LOZA DE PEDESTAL, Lavatorios loza de pared, 25 Escusados silenciosos. 10 Bidets de loza, Botiquines, etc.

715 — AGUSTINAS — 715

VIERNES 12 de julio, de 10 a 12 horas y 14.30 adelante

Salones, Salas, Hall, Escritorios y oficinas, Comedores, Dormitorios, Baños, Patios, etc. GRAN CANTIDAD SANITARIOS.

Detalles "El Mercurio". A la vista desde hoy a las 15 horas

EN VENTA PRIVADA Y CON FACILIDADES DE PAGO, por intermedio de la CIA. INVERSIONES Y COMISIONES, S. A.: Gran cantidad de Amoblados y muebles para salones, salas, Hall, Galerías, Escritorios, Oficinas, comedores, dormitorios, baños, cocinas, etc., Menaje en general, Cajas de Fondo, Refrigeradores eléctricos, Automóviles, Pianos, Radios, Maquinas de escribir y coser, etc.

VICTOR ARAYA L., CARLOS SCHMIDT ROESTEL, JORGE ARAYA PASTOR

Martilleros de Hacienda

ASAMBLEAS DE TRABAJO EN LAS SOCIEDADES Y SINDIC. OBREROS

Resumen de todos los llamados a sesión para hoy y mañana

FEDERACION OBRERA LOCAL CGT.— Reunión de delegados de las bases hoy, a las 19 horas, en el local de los Pintores y Oficios Varios IWW. Se cita también a delegados asesores.

SECCION LUIS A. SOTO DE SUBOFICIALES RETIRADOS.—Junta general el próximo domingo, a las 10, en Serrano 232. A continuación, charlas del diputado Pedro Cárdenas N., sobre el proyecto de reajuste de pensiones, y del general Vergara Montero, sobre la guerra europea, la cual estará acompañada de proyecciones luminosas. Se invita al público en general.

SINDICATO PROFESIONAL DE FOTOGRABADORES. — Reunión extraordinaria hoy, a las 19.30 horas, en San Diego 291. Tabla: nombrar delegados al Congreso Gráfico de Valparaíso y a la U. S. G.

COLONIA VIDA NUEVA. — Sesión de Directorio el domingo 14, a la hora de costumbre, en Riquelme 851.

SINDICATO PROFESIONAL DE MUSICOS DE BANDA. — Asamblea general hoy, a las 15.30 horas, en Puente 765. Tabla: cuenta sobre el Congreso Nacional de Músicos.

SINDICATO PROFESIONAL DE COMERCIANTES AMBULANTES EN PESCADO Y MARISCOS.— Importante junta general hoy, a las 3 y media de la tarde, en el local de costumbre: Cochrane 930.

SOCIEDAD DE CHOFERES MANUEL MONTT.— Hoy, sesiona la Comisión de Reforma de Estatutos, hoy, a las 22 horas. Mañana hablará por radio España, CB 126, el dirigente señor Nicanor Canales, a las 19.30 horas, sobre mutualismo.

CIRCULO DE FERROVIARIOS JUBILADOS Y EN SERVICIO.— Reunión general el domingo 14, a las 10 horas, en Bascuñán 45.

SINDICATO PROFESIONAL DE COMERCIANTES DE VENTAS A PLAZO A DOMICILIO.— Sesión extraordinaria hoy, a las 18.30 horas, en San Francisco 1879. Tabla: aprobar estatutos.

SINDICATO DE FOTOGRAFOS AMBULANTES.— Sesiona hoy, a las 21 horas, en Artesanos 681, para tratar asuntos de suma urgencia.

UNION DE EMPLEADOS DE BENEFICENCIA DE CHILE. — Cita a asamblea general extraordinaria de socios para hoy viernes 12, a las 21.30 horas, en calle Arturo Prat 64.

Se encarece la puntualidad en la hora, como también la asistencia a esta asamblea, ya que en ella se tratarán importantes asuntos.

En forma especial se cita a los socios del Hospital Militar, Pompas Fúnebres y Cementerio General, por haber problemas que, al tratarlos, es necesario estén presentes los socios de los establecimientos anteriormente nombrados.

HOY SE REUNIRA LA UNION DE LOS SINDIC. GRAFICOS

La Unión de Sindicatos Gráficos ha convocado a reunión general de delegados para hoy viernes 12 de julio, a las 19.30 horas, en su local social de San Diego 291.

A esta reunión tienen la obligación de enviar sus delegados todos los sindicatos que forman esta Central, pues se tratarán problemas tan importantes como el relacionado con la Escuela de Artes Gráficas; la nueva Comisión de Salario Mínimo; el Congreso de Unidad Gráfica Nacional a efectuarse en Valparaíso, y el nuevo problema que se le ha creado al gremio con el proyecto de supresión de días festivos presentado a la Cámara por el diputado señor Benjamín Claro Velasco.

FALLECIMIENTO DEL SR. JULIO MORALES S.

Ha dejado de existir el señor Julio Morales Sánchez, antiguo y meritorio socio de la Sociedad de Choferes Manuel Montt.

Sus funerales se efectuarán hoy, a las 10.30 horas. El cortejo partirá de su casa habitación, Santa Elena 1438, al Cementerio Católico.

La Sociedad recomienda la asistencia de sus socios.

PLENO SINDICAL REALIZARAN HOY OO. DEL CALZADO

Ha resultado fructífera la labor que en conjunto vienen realizando las Federaciones Directivas de los Obreros del Calzado y Curtiembre, una adherida a la CTCH y la otra a la CGT.

Para hoy, a las 18.30 horas, ambas organizaciones han convocado a un pleno de todos los sindicatos y personales afiliados, el cual se realizará en San Francisco 1113, con el objeto de considerar las actividades desarrolladas respecto al nuevo tarifado en la industria del cuero.

Con relación a informaciones aparecidas, las dos Federaciones manifiestan que no han participado en una entrevista que se atribuye a sus dirigentes, acompañados de un diputado. Ambas entidades sólo están preocupadas de sus quehaceres sindicales y gremiales.

Comisiones del Sindic. Circense

La institución se alista para celebrar su aniversario

En su última junta general de socios, el Sindicato Profesional Circense eligió sus nuevas Comisiones de trabajo, en la forma siguiente: De Cultura y Propaganda, señores Pedro Inostroza, Juan Orellana y Miguel Green. La preside el señor Inostroza.

De Sanidad: señor Oscar Milla, señora Juana de Ardizzoni (presidente), y señor Fernando Milla; y de

Contabilidad: señores Noel Moura, presidente; Francisco Ramírez y Hugo Ardizzoni.

El sindicato ha resuelto celebrar dignamente su próximo aniversario social el día 25 del actual. Con tal objeto nombró una comisión formada por los señores Luis Caro, Manuel Hassan, Pedro Inostroza, Juan Orellana y Miguel Green.

La institución celebrará junta general especial para tratar el programa de hoy, a las 18 horas, en Compañía 1488.

Remate Voluntario

En el 1.er Juzgado de Mayor Cuantía, el 5 de agosto a las 3 P. M., se rematará la propiedad **Manuel Rodríguez N° 971**

Minimum: $ 135.000.

1|2 al contado; 1|2 a 6 meses.

Bases: Secretaría del Juzgado, expediente Mauriz Dolores, autorización para enajenar.

Más antecedentes: Osvaldo Hevia L., abogado, Catedral N.o 1245.

JUICIO "FISCO CON DEUDORES MOROSOS"

Por decreto de 24 de mayo ppdo., del 5.o Juzgado Civil de Mayor Cuantía de esta ciudad recaído en los autos por COBRO DE CONTRIBUCIONES A LOS BIENES RAICES, expediente N.o 87862, se ha fijado el día DIECISIETE DE JULIO próximo, a las quince horas, para que tenga lugar el remate de las siguientes propiedades de la COMUNA DE ÑUÑOA:

A.— Rol 591, Condell 1844, Anriquez Ventura.— Rol 1362, Girardi 1569, Acosta Castillo Carlos.— Rol 1495, Julio Prado 1621, Acua Humberto.-

Rol 3130, Ercilla 3118, Alliende Teófilo.— Rol 3172, Gerona 3403, Alvarez Felipe.— Rol 3380, San Pedro 5239, Amaparán Miguel.— Rol 3407, León Weinstein 5143, Alvarez Juan.— Rol 5382, Población Oriente Los Guindos, General San Martín, M. 14., Alzérreca, Sucesión. — Rol 5402, Id. Mz. 19, sitio 185, Alzérreca Vicente.— Rol 5407, Id. Mz. 19, sitios 244|5, Alzérreca Vicente.— Rol 5408, Id. Mz. 19, sitios 246|7, Alzérreca Sucesión.— Rol 5409, Id Mz. 19, sitios 249|50, Alzérreca Vicente. — Rol 5416, Id., Gral. Baquedano Mz. 21, sitio 70, Alzérreca Vicente.— Rol 5419, Id. Mz. 29, esquina, Alzérreca Vicente.— Rol 5459, Id., Maz. 19, esq. Gral. San Martín, Alzérreca Vicente.—Rol 5462, Id. Mz. 19, sitios 219|20, Alzérreca Vicente.— Rol 5505, dI. Lo Hermida Mz. 15, sitio 4, Alzérreca Vicente.— Rol 5506, Id. Mz. 15, sitios 5—6, Alzérreca Vicente. —Rol 5508, Id. Mz. 15, sitios 9|11, Alzérreca Blanca. — Rol 5518, Id. Ecuador, Mz. 15, sitio 17, Alzérreca Sucesión.— Rol 5520, Id. Mz. 15, sitio 18, Alzérreca Vicente.— Rol 5521, Id. Mz. 15, sitio 23, Alzérreca Sucesión. — Rol 5560, Id. Gral. San Martín, Mz. 14, sitios 230|86, Alzérreca Sucesión.— Rol 5561, Id. Mz. 14, Alzérreca Fernándo. — Rol 5610, Id. Gral. Baquedano s|n., Alzérreca Vicente Sucesión.—Rol 5611, Id. Gral. Baquedano s|n., Alzérreca Vicente Sucesión. — Rol 5612, Id. Los Guindos s|n., Alzérreca Vicente Sucesión. — Rol 6176, Madreselva 3041, Arjona Luz y Adriana.— Rol 6181, Clarines 3060, Arjona Luz y Adriana.— Rol 6421, Concha 488, Aguirre Claudio.— Rol 7348, Nueva Ñuñoa 945, Alcalde Carlos.— Rol 7568, Tocornal 2820, Arzobispado de Santiago.— Rol 7655, C. Errázuriz 929, Arzobispado de Santiago.

Rol 8492, Población Zañartu, Los Alerces, sitio 22, Aravena de C. Clotilde.

Rol 8593, Id. Las Dalias 1866, Alarcón Blanca.— Rol 8608, Id. Las Acacias 339, Ampuero Adrián. —Rol 8891, Tocornal s|n., Arzobispado de Santiago.— Rol 8893, Pedro de Valdivia s|n., Arzobispado de Santiago.— Rol 8894, Pedro de Valdivia s|n., Arzobispado de Santiago.— Rol 9377, Población Carabineros, P. de Valdivia s|n., Araya Luis.— Rol 9378, Id. P. de Valdivia s|n., Alarcón Joaquín.— Rol 9404, Id. Villaseca s|n., Araya Manuel.— Rol 9542, Id. E. Fernández 2255, Abarzúa Ricardo.

B.— Rol 621, Italia 1622, Brazisi Carlos.— Rol 2241, Pasaje Martínez 1024, Báez Críspulo.— Rol 2439, Fco. Bilbao 3775, Binfa Carlos.

Rol 4562,

Villanueva 102, Beltrán Enrique. —Rol 4570, Lynch s|n., Blanchi Cristina. — Rol 5307, Larraín 5999, Bórquez Alfonso.— Rol 5359, A. Latorre, manzana 5, sitio 18, parte 19, Bonafé Clamente Sucesión.— Rol 5426, G. Baquedano, manzana 23, sitio 168, Briceño Guillermo.— Rol 5447, G. Baquedano, Mz. 17, sitio 99, Berges Rodolfo.— Rol 5530, 25 de Mayo, Mz. 16, sitio 50, Bop. Alberto.— Rol 5579, Ecuador, Mz. 16, sitio 45, Bóp Alberto.— —Rol 6174, Madreselvas

3090, Bordalí Ricardo.—Rol 7129, Irarrázaval 803, Belaúnde César. — Rol 8411, E. Fernández 1845, Aguirre de Toro Zoila.— Rol 9057, Zañartu 701|2, Benichelli Ester.— Rol 9317, Los Olmos esq. Septiembre s|n., Bessone Santiago.— Rol 9586, J. P. Alessandri 3467, Barahona de V. Ana.— Rol 9587, J. P. Alessandri 3491, Barahona de V. Ana.

C.— Rol 472, R. Margarita 1601, Cárcamo Luis.— Rol 499, Sucre 2365, F. Candia.— Rol 1219, Pedro Valdivia 2598, C. de Rubio Eduvigis.—

Rol 9956, Lo Cerda, Ossa Mandiola Alfredo.— Rol 9957, Lo Cerda, Ossa Alfredo Suc.— Rol 9960, Lo Cerda, Ossa Mandiola Alfredo.

2995, Contreras Celia de.— Rol 2189, Chile-España 685, Córdova Héctor.— Rol 2245, Pasaje Martínez 1086, Catalán José Santos. —Rol 2238, San Luis 1006, Carbonell Jorge y Osvaldo.— Rol 3356, S. Pedro 4730, Carrasco Rubén.— Rol 5540, Fresia, manzana 18, sitio 141, Contador José I.— Fco.—

6401, Pasaje París s|n., Carvajal Carmen.— Rol 7726, S. Mujica 1713, Cid. Guillermo.— Rol 8524, M. Zañartu, sits. 361|2, Contreras Armando.— Rol 8400, E. Fernández 1307, Caballero Juan Sucesión.— Rol 8956, M. Zañartu, sitio 837, Carvajal Carmen. — Rol 8984, Tocornal 2907, Cabello Ruperto,— Rol 9364, P. de Valdivia s|n., Casanova Alvaro. — Rol 9441, Villaseca s|n., Cortés Roque.— Rol 9470, Septiembre s|n. Cárdenas Nolasco.

CH.— Rol 1891, Cortés 2860, Chacón Antonio.— Rol 2024, Esperanza 3619, Chala Demetrio.— Rol 4066, Berlín 1150, Chengue. rote Domingo.

D.— Rol 630, Italia 1728, Díaz Celia de.— Rol 3335, Echeñique 5514, Donoso Hernán.— Rol 5375, Oriental, Mz. 13, sitio 10, Donoso Armando.— Rol 5517, Ecuador, manzana 15, sitio 16, Downey Rafael.— Rol 5534, 25 de Mayo 1112, Díaz de Morden Clara.— Rol 7168, Irarrázaval 1625, Díaz de Vidal Celia.— Rol 8505, Los alerces, sitios 41 y 42, Durán Eduardo.— Rol 8614, Las Acacias sitios 235—6, Díaz César.

E.— Rol 898, Luis Beltrán 1809, Espinoza René.— Rol 2312, San Luis 1424, Espinoza Pedro Raúl.— Rol 3358, San Pedro 5060, Elberg Jacobo.— Rol 3369, San Pedro 5230, Elberg Jacobo.— Rol 4191, Hamburgo 1195, Elberg Jacobo.— Rol 5548, B. Arana 1270, Escobedo Apolinario.— Rol 6129, Las Acacias 2998, Elgueta Samuel.— Rol 8493, Los Arleces, sitios 40 y 41, Escobar Francisco. —Rol 8770, Nancy 681 Estrada de G. Zoila.

F.— Rol 1295, Villaseca 520, Fernández Héctor.— Rol 3377, San Pedro 5099, Figueroa Victor.— Rol 4065, Berlín 1118.— Flores José.— Rol 4287, Palermo 379, Figueroa A.—Rol 4612, Pedro Torres, sitios 21 Floto Dagoberto.— Rol 5450, G. Baquedano, manzana 17, sitios 103-4. Flores Carlos.— Rol 5753, General San Martín, manzana 5, sitio 14, Farouh María.— Rol 6347, J. P. Alessandri 1401, Fernández Julio.— Rol 7328, San Gregorio 2352, Flescher Armando Suc.— Rol 8530, M. Zañartu, sitio 31, Fischer Armulf.— Rol 8888, Los Nogales esq. E. Fernández s|n., Fontalba José. — Rol 9354, Pedro de Valdivia s|n., Fernández Francisco.

G.— Rol 286, Oidor 2690, Gaete Raúl.— Rol 384, General Saavedra 1602, Gálvez Núñez Sucesión, —Rol 1316, Pedro Marín s|n., Garrido Edgardo.— Rol 2194, Chile España 735, Gatica Salazar Hipólito.— Rol 2209, Colón 1336 González Polidoro, Suc.— Rol 2237, Pasaje Martínez 986, Góngora Elías.— Rol 4153, Hamburgo 72, Gutiérrez Bonifacio.— Rol 4320, Palermo s|n., Gajardo Matilde.— Rol 4574, Ercilla 2921, Guzmán Erasmo.— Rol 4608, J. Zegers s|n., Godoy Santiago.— Rol 5564, Montevideo, manzana 14, sitios 273—267, González Ema. —Rol 6702, J. P. Alessandri s|n., González Arce Luis.— Rol 8570, Los Avellanos 323, Gaete Hernán. —Rol 8642, C. Duilio 359, Graig Aranda Ricardo.— Rol 9446, Villaseca s|n., Garay Luis.

H.— Rol 566, Cortés 1594 Hernández de H. Rosa.— Rol 2297, San Luis 1242, Herrera Claudio. —Rol 3207, Colonia 4870, Haenssler Werner.— Rol 3211, Colonia 5098, Hidalgo Horacia de.— Rol 4417, M. Nassin s|n., Henríquez Dolores.— Rol 4510, M. Massin 155, Hurtado Julio.— Rol 5448, E. Baquedano, manza 17, sitios 100|1, Huber José.—Rol 8531, M. Zañartu sitio 53, Hamtenchoff Miguel.— Rol 0909, Alerces, sitio 39, Huidobro Carlos.— Rol 13, Los Castaños s|n., Herrera Benjamín.

Rol 8754, Alerces 2440, Iturriaga Guillermo.— Rol 9456, Villaseca s|n., Iturrieta Antonio.

J.— Rol 9626, Septiembre, sitio 6, Jorgensen de N. Ana.

K.— Rol 7502, José Domingo Cañas 2809, Kusnlas Pablo.—Rol 8523, M. Zañartu, sitio 376, Kamffer Villagra Aída.

L.— Rol 459, R. Margarita 1582, Lezaeta Lila.— Rol 2379, Santa Filomena 1439, Lyon de Lathrop Suc.— Rol 3155. Campoamor 3110. León Gaete Onías. — Rol 4227, Ossa 1157, Lantermo Suc.— Rol 4438, J. Zegers s|n., Lucas Charles.— Rol 4625, Hamburgo s|n., Larzon Fuentes Ernesto.— Rol 7339, José Dgo. Cañas 1842, Larraín Dueñas Suc.— Rol 7731, S. Mujica 408, Labarca de Veas Berta.— Rol 8566, Los Avellanos, sitios 325|6, Lafuente Albertina.— Rol 8623, Nelson 340, Livak Milka.— Rol 9030, Zañartu, sitio 29, Lalanne de D. Elena.

M.— Rol 972, Pérez Canto 192, Morales Samuel.—Rol 1916, Santa Calara 3345, Monasterio Carmelitas. — Rol 2330, R. Pacis 750, Manrella Espinoza Osvaldo. —Rol 3049, Irarrázaval 4150, Montenegro Pedro.— Rol 3055, Irarrázaval 4558, Mujica de O. Ema. — Rol 3372, San Pedro 5240, Molina M.— Rol 3605, Villaseca 403, Machuca Lira Rodolfo.— Rol 3766, Holanda 450, Moraga de Lobos Edelmira. — Rol 4088, Berlín 601, Montenegro Pedro.— Rol 4123, Bremen 470, Montenegro Pedro.— Rol 4160, Bremen 402, Montenegro Pedro. — Rol 4162, Hamburgo 610, Montenegro Pedro. — Rol 6283, J. P. Alessandri 2034, Mujica Gustavo. — Rol 6421, Concha 488, Aguirre Claudio. — Rol 6668, Brown Sur 150, Madrid Francisco. — Rol 7172, Irarrázaval 1739, Misle Celin.— Rol 7368, José D. Cañas 924, Montes Sergio. — Rol 7467, José Dgo. Cañas 1377, Martín Marcelo. — Rol 7490 José D. Cañas 2425, Morales Aurelio. — Rol 7962, Salvador 2721, Machuca Rodolfo. — Rol 8542, M. Zañartu, sitios 362. Marcon de C. Alfonsina. — Rol 8558, Los Avellanos, sitio 224, Martínez Renato. — Rol 8572, Los Avellanos, sitios 218|9, Martín Heraclio.

M.— Rol 8913, Capitán Fuentes 453, Molinares Luis. — Rol 9392, Pedro de Valdivia, manzana B., sitio 10, Martínez Segundo. — Rol 9396, Pedro de Valdivia s|n., Muñoz Patricio. — Rol 9477, Septiembre s|n., Merino Edmundo.

N.— Rol 1133, Antonio Varas 2181, Neveu Gustavo.— Rol 3445, P. Montt 181, Notario Santiago. — Rol 3457, Hanover 475, Nueseh Juan. — Rol 8504, Los Alerces, sitios 41 y 43, Nielsen Elisabeth. — Rol 8571, Los Avellanos 324, Núñez Jesús Miguel. — Rol 8758, Alerces, sitios 41 y 42, Nielsen de R. Elisabeth.

O.— Rol 3227, San Fernando 4220, Ortúzar Suc. — Rol 3252, Santa Ana 4658, Ovalle Ramírez Eudora. — Rol 3436, Eloy Téllez s|n., Ossa Hernán. — Rol 3970, P. Torres 75, Oyarzún Raúl. — Rol 4297, Berlín s|n., Ortiz María.— Rol 4430, Berlín s|n., Ortiz María.—Rol 5467, Egaña 178, Obrecht Oscar.— Rol 7861, Lo Encalada 139, Otárola Pedro. —

P.— Rol 233, S. Navarrete 2029, Pérez Manuel.—Rol 2326, San Fernando 4200, Pagglo Teresa.— Rol 3352, Echenique 5983, Pebrat Susana. — Rol 5368, Oriental, manzana 9, sitios 16 y 17, Poblete Florindo.—Rol 5371, Oriental, manzana 9 s|n., Plaza Adolfo Suc.— Rol 6284, J. P. Alessandri 2044, Pérez Manuel.— Rol 6282, J. P. Alessandri 2757, Poblete Liborio.—Rol 7644, Tocornal 2905, Ponce Eleazar.—Rol 8220, M. Eyzaguirre 648, Perry Alberto.— Rol 8248, C. Covarrubias 118, Patiño Carlos.— Rol 8260, C. Covarrubias 400, Pop de S. Sofía.— Rol 4537, M. Zañartu, sitios 5 y 6, Parra Garrido Manuel.—Rol 8626, Las Dalias sitios 232|3, Pinto Jorge.

R.—Rol 213, S. Navarrete 1[illegible] Ramos Temistocles.—Rol 2012, San Luis 913, Rivas de Cádiz Inés. — Rol 4135, Bremen 1[illegible] Ruiz Tagle Arturo.- — Rol 5414, E. Baquedano esq. Ecuador, s|n., Retamales Florencio.—Rol 5626, Gral. San Martín s|n., Romero Alejandrina Rol 6480, Central 880, Ribes Mauricio.—Rol 8014, O. Orrego 264 Rovira Beatriz.—Rol 8078, J. V. Jara 2151, Rosa Mujica Estela Rol 8116, E. de la Cruz 25, Bernard Enrique. — Rol 8491, Los Alerces, sitios 40|1, Rieloff Alberto.—Rol 8534, M. Zañartu, sitio 53, Ramírez Aída.— Rol 8[illegible] Los Avellanos, sitios 3267, Rojas Federico.—Rol 7339, Neisco 322, Romero José.— Rol 8691, Gral. Parra 261, Retamal Enrique.— Rol 8919, Crescente Errázuriz 1073, Rengifo Alejandro.— Rol 9369,Pedro de Valdivia s|n., Rombrioli Juan.

S.—Rol 489, Sucre 2428, Sánchez Berta.

Rol 5411, G. Baquedano, manzana 20, sitios 29 y 30. Simonetti R.—Rol 5527, Ecuador 1[illegible] Stuardo José Ramón.— Rol 5[illegible] Montevideo manzana 14, sitio 270|1|75. Herrera Elena S. de.— Rol 500, Francisco Bilbao s|n., Soto Sofía.— Rol 8114. Las Lilas 3030,, Saavedra Melitón Suc.— Rol 6346, J. P. Alessandri 1[illegible] Sandstrong Carlos Suc.— Rol 6626, Egaña 65, Schultz Carlos —Rol 7532, Tocornal 1620 Salinas Joaquín.— Rol 7874, Lo Encalada 403, Salas Exequiel.—Rol 8794, S. Mujica 459, Suárez Mujica Suc.— Rol 8833, Santa María s|n., Sandoval Juan.— Rol 8848, Salvador 2775, Stone de Scala Rebeca.— Rol 8883, Alerces, sitio 162, Salazar Heriberto —Rol 885, Tocornal 1285, Silva Camilo.

T.—Rol 5423, G. Baquedano manzana 23, sitios 172|3, Traver José.— Rol 5562, Montevideo manzana 14, sitio 273, Torres Luis.— Rol 8554. Los Avellanos sitios 391|2, Tengren Elvira.

U.—Rol 6520, Brown 141, Undurraga Alvarez Suc.—Rol 8[illegible] E. Fernández s|n., Urutia Hernán.

V.— Rol 772, Salvador 2[illegible] Vidal Amada.—Rol 2158, Los Pedres 875, Vargas Juan de Dios— Rol 2416, Covadonga 1325, Vergara Guillermo.—Rol 3222, Colonia 2158, Vera Oreste.— Rol 3793, Holanda 421, Velasco Pinor.

— Rol 6057, Irarrázaval 5[illegible] V. de Melis Roso. — Rol 6[illegible] E. Fernández s|n., Valdivia Luis. — Rol 7258, San Gregorio 1591, Vidal Domingo Suc. —Rol 8527, M. Zañartu, sitio 31. Villanueva Carlos. — Rol 8539, M. Zañartu, sitios 313|4, Vicuña Urbano. — Rol 8[illegible] Los Avellanos, sitio 395, Vera Luis.— Rol 8763, M. Zañartu, sitio 316, Valencia Anteno.—Rol 9388, P. Valdivia s|n., Vidal Arturo.

W.—Rol 7807, San Eugenio 599, Wainer Adolfo.— Rol 6[illegible] J. M. Infante 2699, Wainer de B. Fany.

Z.—Rol 1250, Pedro de Valdivia 2735, Sander Suc.—Rol 1[illegible] Santa Clara 3255, Zárate Oscar — Rol 5455, Baquedano, Manzana 18, sitio 162 Zamorano Manuel.— Rol 8628, Nelson s|n., Zegers Carlos.— Rol 9017, Campos de Sport, sitios 62|8, Zinni Fernando.

MINIMUN: Para cada propiedad los dos tercios del Avalúo Fiscal vigente.

Bases y antecedentes en los autos citados y en el Servicio Judicial de la Tesorería provincial de Santiago, calle Moneda N.o 1339, oficina 2.

EL SECRETARIO

KALEIDOSCOPIO

FIGURAS CÉLEBRES Y HECHOS FAMOSOS

EXCLUSIVIDAD DE "LA NACION"

POR WALT. MILLAR

TARZAN Y LOS FUEGOS DE THOR N.o 82 por Edgar Rice Burroughs

"Una vez más has salvado mi vida", dijo Ukah agradecido de Tarzán.. Este le interrumpió. "No hay tiempo que perder; tenemos. que apresurarnos". De nuevo al azar, el Amo de la Selva dió orden de que le siguieran por uno de aquellos corredores que formaban un verdadero laberinto. Esperaba que aquél fuera el camino hacia la libertad.

...Pero sólo unos minutos después, Mungo, capitán de los guardias de la Reina Athea, cuando estaba haciendo un viaje de inspección por los pasajes secretos,. se encontró de pronto con dos de sus guardias encadenados y amordazados. Eran los dos que tuvieron el encargo de conducir a D'Arnot y Ukah.

Pronto Mungo quitó la mordoza a uno de los guardias En seguida conoció todo lo que acababa de ocurrir. "¡Imposible!, exclamó Mungo, Tarzán estaba en la celda del subterráneo". Pero lo cierto era que nadie, excepto el poderoso Tarzán, hubiera podido realizar aquella extraordinaria hazaña.

Mungo no perdió ni un solo segundo. Corrió en seguida hasta el próximo puesto de los centinelas dando orden de que la alarma fuera dada en todos los rincones de los subterráneos. Todas las salidas debían de ser cerradas inmediatamente. Tarzán y sus acompañantes tenían que ser recapturados.